

【表紙】

【提出書類】 有価証券報告書

【根拠条文】 金融商品取引法第24条第1項

【提出先】 関東財務局長

【提出日】 平成30年6月25日

【事業年度】 第102期(自 平成29年4月1日 至 平成30年3月31日)

【会社名】 株式会社ダイフク

【英訳名】 DAIFUKU CO., LTD.

【代表者の役職氏名】 代表取締役社長 下 代 博

【本店の所在の場所】 大阪市西淀川区御幣島3丁目2番11号

【電話番号】 大阪(06)6472-1261(大代表)

【事務連絡者氏名】 経理本部長 齊 藤 司

【最寄りの連絡場所】 東京都港区海岸1丁目2番3号(汐留芝離宮ビルディング)

【電話番号】 東京(03)6721-3501(代表)

【事務連絡者氏名】 コーポレートコミュニケーション本部長 大 岩 明 彦

【縦覧に供する場所】 株式会社ダイフク 東京本社
(東京都港区海岸1丁目2番3号(汐留芝離宮ビルディング))
株式会社ダイフク 名古屋支店
(愛知県小牧市小牧原4丁目103番地)
株式会社ダイフク 藤沢支店
(神奈川県藤沢市菖蒲沢28)
株式会社東京証券取引所
(東京都中央区日本橋兜町2番1号)

第一部 【企業情報】

第1 【企業の概況】

1 【主要な経営指標等の推移】

(1) 連結経営指標等

回次	第98期	第99期	第100期	第101期	第102期
決算年月	平成26年3月	平成27年3月	平成28年3月	平成29年3月	平成30年3月
売上高 (百万円)	241,811	267,284	336,184	320,825	404,925
経常利益 (百万円)	13,191	15,783	21,995	23,760	41,105
親会社株主に帰属する 当期純利益 (百万円)	7,740	9,810	13,652	16,746	29,008
包括利益 (百万円)	17,752	13,599	7,780	16,046	33,433
純資産額 (百万円)	99,690	111,521	130,116	142,340	191,474
総資産額 (百万円)	249,531	271,011	296,055	303,540	373,712
1株当たり純資産額 (円)	875.14	972.75	1,044.40	1,142.14	1,493.69
1株当たり当期純利益 (円)	69.96	88.59	118.72	137.58	235.62
潜在株式調整後 1株当たり当期純利益 (円)	66.67	80.60	112.14	-	-
自己資本比率 (%)	38.8	39.8	42.9	45.8	50.3
自己資本利益率 (%)	8.6	9.6	11.6	12.6	17.7
株価収益率 (倍)	18.2	17.9	16.0	20.2	27.0
営業活動による キャッシュ・フロー (百万円)	20,447	6,295	7,206	26,683	11,497
投資活動による キャッシュ・フロー (百万円)	7,372	5,846	2,099	5,393	5,600
財務活動による キャッシュ・フロー (百万円)	1,045	509	8,702	4,404	13,444
現金及び現金同等物 の期末残高 (百万円)	51,852	54,081	49,084	64,790	85,152
従業員数 (人)	7,349	7,746	7,835	8,689	9,193

(注) 1 売上高には、消費税等は含まれておりません。

2 従業員数は就業人員数を表示しております。

3 第101期以降の潜在株式調整後1株当たり当期純利益については、潜在株式が存在しないため記載しておりません。

(2) 提出会社の経営指標等

回次	第98期	第99期	第100期	第101期	第102期
決算年月	平成26年3月	平成27年3月	平成28年3月	平成29年3月	平成30年3月
売上高 (百万円)	137,283	136,192	172,033	175,693	223,267
経常利益 (百万円)	9,207	10,744	15,548	17,308	33,903
当期純利益 (百万円)	5,761	7,041	8,462	13,316	25,205
資本金 (百万円)	8,024	8,024	15,016	15,016	31,865
発行済株式総数 (千株)	113,671	113,671	123,610	123,610	126,610
純資産額 (百万円)	77,461	84,025	103,678	114,301	156,294
総資産額 (百万円)	163,861	170,051	190,882	203,208	257,754
1株当たり純資産額 (円)	700.00	758.23	852.26	938.58	1,242.59
1株当たり配当額 (円)	18.00	22.00	30.00	42.00	70.00
(内1株当たり中間配当額) (円)	(5.00)	(7.00)	(10.00)	(12.00)	(25.00)
1株当たり当期純利益 (円)	52.07	63.58	73.59	109.40	204.73
潜在株式調整後 1株当たり当期純利益 (円)	49.59	57.79	69.46	-	-
自己資本比率 (%)	47.3	49.4	54.3	56.2	60.6
自己資本利益率 (%)	7.7	8.7	9.0	12.2	18.6
株価収益率 (倍)	24.5	25.0	25.8	25.4	31.1
配当性向 (%)	34.6	34.6	40.8	38.4	34.2
従業員数 (人)	2,239	2,297	2,426	2,481	2,632
(ほか、平均臨時雇用者数) (人)	(300)	(322)	(345)	(339)	(369)

- (注) 1 売上高には、消費税等は含まれておりません。
2 従業員数は就業人員数を表示しております。
3 第101期以降の潜在株式調整後1株当たり当期純利益については、潜在株式が存在しないため記載しておりません。

2 【沿革】

年月	概要
昭和12年 5月	「株式会社坂口機械製作所」として設立。(資本金30万円) 大和田工場(大阪市西淀川区)にてクレーン、鍛圧機械を製造。
昭和14年 7月	御幣島工場(現 大阪本社所在地)を新設。
昭和16年 5月	兼松商店(現 兼松株式会社)が当社の経営に参加。
昭和19年 3月	商号を「兼松機工株式会社」と改称。東京営業所(現 東京本社)を設置。
昭和20年 3月	福知山工場(京都府福知山市)を新設。
昭和22年 8月	商号を「大福機工株式会社」と改称。
昭和28年10月	福知山工場を分離して、福知山大福機工株式会社を設立。
昭和32年 4月	福知山大福機工株式会社を売却。
昭和36年10月	大阪証券取引所市場第二部に上場。
昭和37年 7月	東京証券取引所市場第二部に上場。
昭和38年 1月	小牧工場(現 小牧事業所)を新設。
昭和43年10月	名古屋証券取引所市場第二部に上場。
昭和44年 8月	東京・大阪・名古屋各証券取引所市場第一部に上場指定。
昭和50年 2月	「大福工営株式会社(現 当社FA&DA事業部工事・サービス本部)」設立。
昭和50年 4月	「株式会社コンテック」設立。
昭和50年 4月	日野工場(現 滋賀事業所)を新設。
昭和58年 2月	米国に「Daifuku U.S.A. Inc.(現 Daifuku America Corporation)」設立。
昭和59年 5月	商号を「株式会社ダイフク」と改称。
昭和61年 1月	シンガポールに「Daifuku Mechatronics (Singapore) Pte. Ltd.」設立。
平成元年 9月	英国に「Daifuku Europe Ltd.」設立。
平成 2年10月	米国にDaifuku U.S.A. Inc.(現 Daifuku America Corporation)の子会社 「Eskay Corp.(現 Daifuku America Corporationに合併)」設立。
平成 3年 5月	タイに「Daifuku (Thailand) Ltd.」設立。
平成 6年 6月	滋賀事業所に日に新た館(製品展示施設)を開設。
平成 7年 2月	台湾の先鋒自動化股分有限公司株式を100%取得(現 台湾大福高科技設備股分有限公司)。
平成 8年12月	「株式会社ダイフクマジックテクノ(現 株式会社ダイフクプラスモア)」設立。
平成 9年 4月	Daifuku U.S.A. Inc.の商号を「Daifuku America Corporation」と改称。
平成11年 3月	大阪工場の生産設備を滋賀事業所に移転。
平成14年 3月	中国に「大福自動化物流設備(上海)有限公司(現 大福(中国)有限公司)」設立。
平成15年 1月	中国に「大福自動輸送機(天津)有限公司(現 大福(中国)自動化設備有限公司)」設立。
平成15年 3月	「株式会社ダイフクキュービカ(現 株式会社ダイフクプラスモア)」設立。
平成15年 8月	韓国に「Daifuku Carwash-Machine Korea Inc.(現 Daifuku Korea Co., Ltd.)」設立。
平成16年 4月	株式会社キトーの物流システム部門を買収し、「株式会社ダイフク・ロジスティック・テクノロジー」(平成24年4月に「株式会社ダイフク」に吸収合併)を設立。
平成16年10月	「株式会社コンテック」の子会社「株式会社コンテック・イーエムエス」設立。(平成27年4月に「株式会社コンテック」に吸収合併)
平成17年 1月	中国に「大福自動輸送機(広州)有限公司(現 大福(中国)自動化設備有限公司)」設立。
平成17年 4月	「株式会社ダイフク・マニファクチャリング・エキスパート(現 株式会社ダイフク・マニファクチャリング・テクノロジー)」設立。
平成17年 7月	中国に「大福洗車設備(上海)有限公司(現 大福(中国)物流設備有限公司)」設立。
平成17年 8月	台湾に「台湾大福高科技設備股分有限公司」設立。
平成17年 9月	中国に「江蘇大福日新自動輸送機有限公司(現 大福(中国)自動化設備有限公司)」設立。
平成17年10月	インドに「Daifuku India Private Limited」設立。
平成18年 1月	「株式会社コンテック」は、台湾に「台湾康泰克股分有限公司」を設立。
平成18年10月	小牧工場(現 小牧事業所)の生産設備を滋賀事業所に移転。
平成19年 3月	「株式会社コンテック」が東京証券取引所市場第二部に上場。
平成19年12月	「Jervis B. Webb Company」の株式100%を取得。
平成20年 1月	「台湾大福物流科技股分有限公司」と「台湾大福高科技設備股分有限公司」を統合し、後者を存続会社とした。 「大阪機設工業株式会社(平成23年3月に、株式会社ダイフク・マニファクチャリング・テクノロジーに吸収合併)」の株式を68.7%取得。(平成22年3月に100%取得)
平成21年 3月	「ATS Co., Ltd.」「MIMATS Co., Ltd.」「Daifuku Carwash-Machine Korea Inc.」の3社を統合し、「Daifuku Korea Co., Ltd.」を設立。

年月	概要
平成21年5月	「株式会社コンテック」は、台湾の「Arbor Technology Corporation.」と合併で、「康泰克科技股分有限公司」を設立。(平成26年10月「台湾康泰克股分有限公司」に吸収合併)
平成21年7月	「Daifuku (Thailand) Ltd.」のピントン新工場完成。
平成21年9月	「株式会社コンテック」は、中国・上海に「康泰克(上海)信息科技有限公司」を設立。
平成22年4月	「大福(中国)有限公司」を設立、中国の現地法人6社を統合再編。「大福洗車設備(上海)有限公司」を「大福(中国)物流設備有限公司」に社名変更。
平成23年1月	「株式会社YASUI」の洗車機事業を譲り受け。 「Daifuku America Corporation」と、「Jervis B. Webb Company」を傘下に置く統括会社「Daifuku Webb Holding Company(現 Daifuku North America Holding Company)」を米国に設立。
平成23年3月	「株式会社ダイフク・マニュファクチャリング・エキスパート」に「大阪機設工業株式会社」を統合し、「株式会社ダイフク・マニュファクチャリング・テクノロジー」を設立。
平成23年4月	「Logan Teleflex (UK) Ltd.(現 Daifuku Logan Ltd.)」、「Logan Teleflex, Inc.」の株式を100%取得。
平成24年4月	「株式会社日立プラントテクノロジー」のエレクトロニクス産業向けクリーン搬送システム サービス事業を譲り受け。
平成24年7月	「Knapp AG」の株式を30%取得。
平成24年8月	韓国の「Hallim Machinery Co., Ltd.」の株式を100%取得。「Daifuku Korea Co., Ltd.」の洗車機事業部門を「Hallim Machinery Co., Ltd.」に統合。
平成24年11月	「Daifuku Webb Holding Company(現 Daifuku North America Holding Company)」が、「ELS Holding Company(現 Elite Line Services, Inc.)」の株式を100%取得。 中国に「大福自動搬送設備(蘇州)有限公司」設立。
平成24年12月	「株式会社コンテック」が「DTx Inc.(現 Contec Americas Inc.)」の株式を85%取得。(平成28年3月に100%取得)
平成25年1月	メキシコに「Daifuku de Mexico, S.A. de C.V.」を設立。
平成25年7月	大阪証券取引所現物市場の東京証券取引所への統合に伴い、大阪証券取引所市場第一部への上場廃止。
平成25年10月	「Daifuku Webb Holding Company(現 Daifuku North America Holding Company)」が「Wynright Corporation」の株式を100%取得。
平成25年11月	滋賀事業所に「ダイフク滋賀メガソーラー」竣工。
平成26年10月	「台湾康泰克股分有限公司」が「康泰克科技股分有限公司」を吸収合併。
平成26年12月	ニュージーランドの「BCS Group Limited」の株式を80%取得。(平成28年2月に100%取得)
平成27年1月	北米統括会社「Daifuku Webb Holding Company」は、「Daifuku North America Holding Company」に社名変更。
平成27年4月	「株式会社コンテック」が「株式会社コンテック・イーエムエス」を吸収合併。
平成29年4月	「株式会社ダイフクプラスモア」がボウリング事業、レンタル事業から撤退。
平成30年6月	「Knapp AG」の全株式を売却。

3 【事業の内容】

当企業集団が営んでいる主な事業内容と、当該事業に係わる各社の位置づけは次のとおりであります。

株式会社ダイフク

マテリアルハンドリングシステム・機器、洗車機等の製造販売を行っております。

(株)コンテックの企業グループから製品に組み込まれる電子機器を購入し、(株)ダイフク・マニファクチャリング・テクノロジーをはじめとする連結会社3社、関連会社1社へ物流機器の設計・製造等を委託しております。

Daifuku North America Holding Companyの企業グループ、(株)ダイフクプラスモアをはじめとする連結会社18社は、(株)ダイフクから供給されるマテリアルハンドリングシステムのコンポーネントと現地で生産・調達する部材を組み合わせて、販売や据付工事、アフターサービスを行っております。

コンテックグループ

(株)コンテックおよびその連結会社4社は、パソコン周辺機器・産業用コンピュータ・ネットワーク機器の開発、製造、販売を行っております。

Daifuku North America Holding Companyグループ

Daifuku North America Holding Companyおよびその連結会社11社は、北米を中心にマテリアルハンドリングシステム・機器に加え、空港用手荷物搬送システムの製造販売を行っております。

株式会社ダイフクプラスモア

(株)ダイフクプラスモアは、洗車機の販売及びアフターサービスを日本国内で行っております。

以上述べた事項を事業系統図によって示すと次のとおりであります。

<事業系統図>

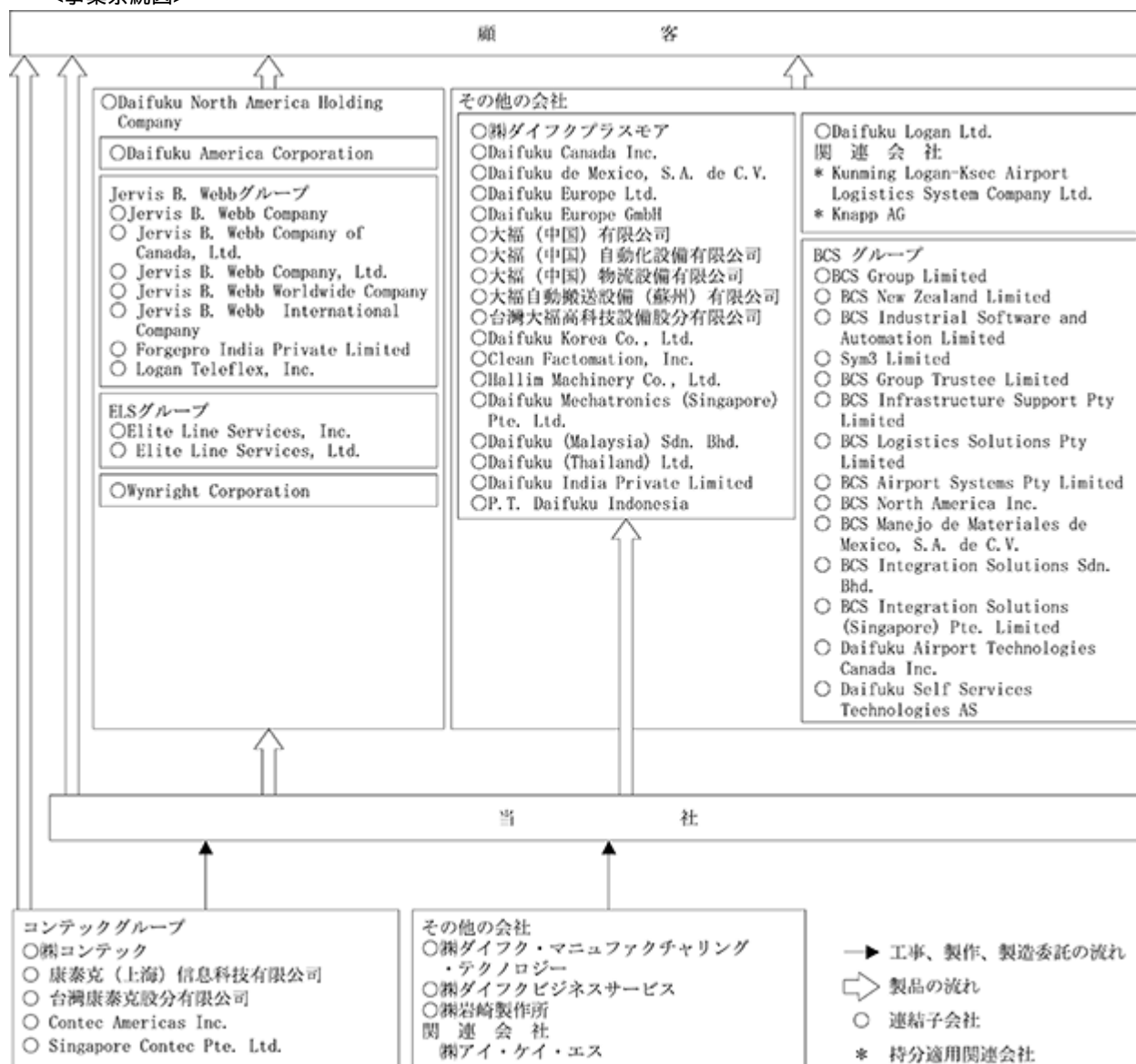

4 【関係会社の状況】

(1) 連結子会社

名称	住所	資本金	主要な事業の内容	議決権の所有割合または被所有割合(%)	関係内容のうち役員 の兼任	関係内容のうち営業上 の取引	摘要
株式会社コンテック	大阪市西淀川区	百万円 1,119	電子機器の製造・販売等	60.7		当社電子部品の製造	(注1)
株式会社ダイフクプラスモア	東京都港区	百万円 235	洗車機の販売等	100.0	1	当社製品の販売	
Daifuku North America Holding Company	Michigan,U.S.A.	米ドル 2,010	物流システム等の製造・販売等	100.0	1	当社製品の製造・販売	
Daifuku Canada Inc.	Ontario,Canada	千Cドル 400	物流システム等の販売等	100.0		当社製品の販売	
Daifuku Europe Ltd.	Milton Keynes, U.K.	千ユーロ 1,575	物流システム等の販売等	100.0		当社製品の販売	
Daifuku Mechatronics (Singapore) Pte. Ltd.	Techplace, Singapore	千Sドル 500	物流システム等の販売等	100.0	1	当社製品の販売	
Daifuku (Thailand) Ltd.	Sriracha,Thailand	千タイバーツ 152,700	物流システム等の製造・販売等	100.0		当社製品の製造・販売	
Daifuku Korea Co., Ltd.	韓国 仁川	千韓国ウォン 11,100,000	物流システム等の製造・販売等	100.0	2	当社製品の製造・販売	
Clean Factomation, Inc.	韓国 京畿道 華城市	千韓国ウォン 3,000,000	物流システム等の製造・販売等	100.0	2	当社製品の製造・販売	
大福(中国)有限公司	中国 上海市	千人民元 112,482	物流システム等の販売等	100.0	2	当社製品の販売	
大福(中国)自動化設備有限公司	中国 江蘇省 常熟市	千人民元 70,135	物流システム等の製造・販売等	100.0 (51.0)	2	当社製品の製造・販売	(注2)
大福(中国)物流設備有限公司	中国 上海市	千人民元 66,333	物流システム等の製造・販売等	100.0 (51.0)	1	当社製品の製造・販売	(注2)
台湾大福高科技設備股份有限公司	台湾 台南市	千台湾ドル 200,000	物流システム等の製造・販売等	100.0	2	当社製品の製造・販売	
BCS Group Limited	Auckland, New Zealand	千NZドル 5,711	物流システム等の製造・販売等	100.0	1	当社製品の製造・販売	
その他39社							

(注) 1 有価証券報告書を提出しております。

2 議決権の所有割合の()内は、間接所有割合で内数であります。

(2) 持分法適用の関連会社

名称	住所	資本金	主要な事業の内容	議決権の所有割合または被所有割合(%)	関係内容のうち役員 の兼任	関係内容のうち営業上 の取引	摘要
Knapp AG	Hart bei Graz, Austria	千ユーロ 5,000	物流システム等の製造・販売等	30.0		同社製品の調達	
その他1社							

5 【従業員の状況】

(1) 連結会社の状況

平成30年3月31日現在

セグメントの名称	従業員数(人)
株式会社ダイフク	2,632
コンテックグループ	526
Daifuku North America Holding Companyグループ	2,656
株式会社ダイフクプラスモア	207
その他	3,172
合計	9,193

(注) 従業員数は就業人員数であります。

(2) 提出会社の状況

平成30年3月31日現在

従業員数(人)	平均年齢(歳)	平均勤続年数(年)	平均年間給与(円)
2,632(369)	42.0	16.3	7,592,923

- (注) 1 従業員数は就業人員数であります。
 2 平均年間給与は、賞与及び基準外賃金を含んでおります。
 3 従業員数欄の(外書)は、臨時従業員の当事業年度の年間平均雇用人員であります。
 4 臨時従業員には、有期雇用契約の従業員を含み、派遣社員を除いております。

(3) 労働組合の状況

当社グループには、昭和23年2月に結成されたダイフク労働組合があり、平成30年3月31日現在組合員数は2,161名であります。

組合結成以来、労使関係は極めて円満に推移し、労使協調して社業の発展に努力しております。

第2 【事業の状況】

1 【経営方針、経営環境及び対処すべき課題等】

(1) 経営方針

当社は、平成29年5月20日に創立80周年を迎えました。この間、当社は社是「日新」(Hini Arata)のもと、日々創意を凝らし、企業価値向上に努めてきました。さらに近年は、中期経営計画をベースとした持続的成長路線を歩むことで、世界一、二を争うマテリアルハンドリングメーカー、システムインテグレーターに成長いたしました。

平成29年4月からスタートした4カ年中期経営計画「Value Innovation 2020」(以下、中計)は、平成33年(2021年)3月期までの4年間だけでなく、10年先のあるべき姿を論議して、さらなる成長をにらんでの中間点として位置付けています。

経営理念は、以下のとおりです。

最適・最良のソリューションを提供し、世界に広がるお客さまと社会の発展に貢献する。

自由闊達な明るい企業風土のもと、健全で成長性豊かなグローバル経営に徹する。

平成33年(2021年)3月期の目標は以下のとおりです。()内は平成30年3月期実績。

- ・連結売上高4,200億円(4,049億25百万円)
- ・営業利益率8%(9.9%)
- ・ROE(自己資本当期純利益率)10%以上(17.7%)
- ・海外売上高比率70%(67%)

(注)上記将来目標数値に関する事項は、有価証券報告書提出日現在において当社グループが判断したものです。

(2) 経営環境

1) 事業環境

当社グループの事業環境は、お客さま企業の属する産業の構造変革が追い風となっています。現在は、eコマースの急成長、IoT(モノのインターネット)をはじめとするデジタル革命、自動車の自動運転、電気自動車へのシフト、航空旅客の急増など、大変恵まれた状況にあります。これらのお客さまに最適・最良のソリューションを提供することで、自社ひいては社会の健全かつ持続的な成長に貢献していきます。

2) 競争環境

当社グループは、4年連続で売上高世界一の座を維持しました(米国Modern Materials Handling誌2018年5月ウェブサイト記事)。

当社の強みは、一般製造業・流通業、半導体工場・液晶工場、自動車工場、空港と、他社にはない幅広い顧客層、それに応じた製品ラインアップを持つという総合力です。今後は、「スピード感ある改革」でさらに強固な地位を築きます。

3) グローバル化

当社グループの海外売上高比率は67%に達しました。海外子会社の重要性がますます高まるなか、海外子会社の現地密着経営を推進するローカル化、グループ全体としてのシナジーやブランド力を高めるグローバル化、言い換えれば遠心力と求心力のバランスが取れたグループ・ガバナンスが重要になっています。

遠心力の面では、海外子会社に権限を委譲し、それぞれの地域に根付いた営業・生産・工事・サービス活動を進めます。求心力では、特にM&Aによりグループ入りした海外子会社を含めたダイフクブランドの構築、一体感の醸成に努めます。また、グローバル人材の育成にグループ横断で取り組みます。

(3) 対処すべき課題

当社は中期経営戦略のもと、企業価値向上に努めております。主な課題4項目に対し、平成30年3月期は以下のような取り組みで成果を上げました。

1) お客さまが求めるスマート・ロジスティクスの提供

- ・「より速く正確で、止まらない、止まってもすぐに復旧する物流システムの提供」「開発から保全まであらゆるプロセスにおいて物流コストの削減、物流時間の短縮、物流品質・環境の向上を実現」に向けて、開発を強化しました。
- ・大規模化・高速化・高精度化・複雑化する物流センターを国内外で受注・納入しました。

2) 空港向けシステムを第4のコア事業として確立

- ・北米を中心に空港向けシステムの更新需要を取り込み、受注が大幅に増加しました。

3) 新規事業、新ビジネスモデルの立ち上げ

- ・半導体工場・液晶工場のクリーンルーム内搬送システムのノウハウを基にした非接触充電システム「D-PAD」(ディー・パッド)の販売を開始しました。

4) 社会とお客さまの要請にスピーディに応える

- ・ 社員の健康管理を経営的にとらえ戦略的に取り組んでいる企業として「健康経営銘柄2018」に選定されました。（経済産業省、東京証券取引所主催）
- ・ 気候変動問題への取り組みについて評価を行う国際的な非営利団体CDPから高い評価（A-）を獲得しました。
- ・ 取締役会の実効性評価やパーセプションスタディ（中期経営計画やIR活動への聞き取り調査）で外部機関を活用しました。

平成31年3月期は、「安全専一」「コンプライアンスの強化」という不変の根源的テーマに加え、新たな社会的要請である「企業年金」にも取り組みます。具体的には、

1) 国内外で「安全専一」の徹底

「安全は何物とも比べることができない唯一のものである」という強い決意で、全社一丸で災害の撲滅に向けてまい進します。

2) コンプライアンスの強化

- ・ 内部通報制度の見直し

通報に匿名性を持たせ、社内から独立した8言語対応の外部ホットラインサービス窓口でも受け付けます。

3) 企業年金のアセットオーナーとしての機能発揮

年金資産運用委員会を設置し、ダイフク確定給付年金資産の安全かつ効率的運用を図ります。

に取り組みます。

当社はこれらの課題解決を通して、自社ひいては社会の健全かつ持続的な成長に資するよう努めてまいります。

(4) 株式会社の支配に関する基本方針

買収防衛策の非継続について

当社は、平成18年6月29日開催の第90回定時株主総会の決議により、「当社株式の大量取得行為に関する対応策（買収防衛策）」（以下「本プラン」といいます。）を導入いたしました。その後、本プランを継続してまいりましたが、平成30年6月22日開催の定時株主総会終結の時をもって、その有効期間が満了となりました。

本プランの有効期間満了を迎えるにあたり、当社は経営会議や取締役会において本プラン継続の是非について慎重に議論を行うとともに、独立性のある社外の特別委員会委員からも意見を頂きました。その結果、昨今の当社株価および企業価値に関する社会の評価を踏まえれば従来の買収防衛策は一定の機能を果たしたこと、経営環境、金融商品取引法による大規模買付行為に関する規制の整備、機関投資家のご意見等を勘案し、本プランの有効期間が満了する本年6月開催の定時株主総会終結の時をもって、本プランを継続せず廃止し、「株式会社の支配に関する基本方針」も撤廃いたしました。

2 【事業等のリスク】

当社グループ各部門が主として対応するリスクは以下のとおりであります。なお、本文中における将来に関する事項の記述については、有価証券報告書提出日現在において当社グループが判断したものであります。

(1) 管理統轄が対応するリスク

1) 重大な生産トラブル

当社グループでは国内外を問わず全ての工場の設備の予防保全に努めるとともに、設備の安全審査、保安管理体制等の強化を図っています。また、生産トラブルに関しては、設備の損傷のための保険に加入していますが、万一重大な生産トラブルが発生した場合には当社グループの業績に影響を及ぼす可能性があります。

2) 災害・戦争・テロ・ストライキ・疾病等の影響

当社グループ及び当社グループ取引先の事業拠点が地震、津波、洪水、火災、感染症の世界的流行等の災害やテロ攻撃または政治情勢の変化に伴う社会的混乱により物的・人的被害を受けた場合、当社グループの生産・販売活動に影響が及ぶ可能性があります。当社グループの国内生産拠点は主力の滋賀県のほか、愛知県、大阪府に立地しています。これらの地域で大規模な地震その他の災害が発生した場合、当社製品の生産に支障が生じる可能性があります。そのため、国内各拠点で耐震性の強化等に努めています。

また当社グループは、北米、中国、台湾、韓国、タイ、インド等に生産拠点を有しており、年々、海外での生産・調達体制を強化しています。有事の際には、これら海外工場との連携がバックアップ機能の一翼を担うこととなります。

3) 環境問題

当社グループは、環境保全活動を重要な経営方針のひとつとして掲げ、環境マネジメントシステムの充実を図っており、これまで重大な環境問題を生じさせたことはありません。しかし、将来において環境問題がまったく生じないとの保証は無く、何らかの環境問題が発生した場合、当社グループの事業展開および財務状況に影響を及ぼす可能性があります。

また、当社グループは、気候変動をはじめとする各種環境関連の法規制の対象になっており、これによりオペレーションに掛かる費用の上昇や事業活動の一部が制限されたり、企業の評判に影響を及ぼしたりする可能性があります。当社グループは大手企業の物流設備や生産設備を担うことがあり、気候変動対策の進展による法規制の適用やそれを見越した顧客による独自の省エネルギー対策や情報開示が求められ、それが取引条件になることなどが考えられます。また、EUなどの特定市場における先進的な規制により、輸出や生産が制限される可能性があります。

4) 労使関係

当社グループでは安定した労使関係の構築に努めております。国内グループ会社におきましては労使協議会を定期的で開催し、職場環境、労働条件の改善について協議しており、労使関係の悪化による事業リスクは低いと考えております。しかし、事業の拡大を進めております海外の国または地域においては、労使慣行の相違が存在し、また法環境の変化、経済環境の変化、社会環境の変化など予期せぬ事象に起因する労使関係の悪化、労働争議の可能性があり、その場合には一部の子会社において事業の遂行に制約が生じる可能性があります。

5) 合併事業

当社グループは、海外で合併事業を営む場合、各国の法律及びその他の要件を踏まえて事業を行っております。これらの合併事業は、各国の法律の改正、合併先の経営方針、経営環境の変化等により影響を受けることがあります。

6) 知的財産権

当社グループでは、国内外の特許権をはじめとする知的財産権を事業の競争力維持の為に重要と考えております。

一方、知的財産権の重要性が増すに従い、以下のケースが発生した場合、当社グループの業績に影響を及ぼす可能性を完全に排除できるものではありません。

事業展開のためには、第三者の知的財産権につき実施許諾を得る必要があり、ロイヤルティの支払いが生じる場合、又は実施許諾が得られない場合。

第三者により知的財産権侵害の主張をされる場合。

特定の国または地域において、法実効性が必ずしも十分でないため、不正競争品を効果的に排除できない場合。

7) 人材確保

当社グループが競争力を維持するためには、優秀な人材を安定的に国内外で確保・採用することが必要であるとと考えております。しかし、有能な人材の確保競争は激しさを増しており、当社グループがそのような人材を十分に確保し育成できない場合には、技術・技能の承継にも支障をきたし、当社グループの事業に影響を及ぼす可能性があります。

8) 取引先の信用リスク

当社グループの販売は自動車業界やエレクトロニクス業界をはじめとする大手の比較的安定した取引先向けの比率が高く、売上債権等にかかる回収リスクは軽微であると認識しております。また、貸倒れが懸念される債権につきましては、回収可能性を勘案して引当金を計上しております。

しかしながら、予測していない不良債権や貸倒れが発生するリスクは一般的に存在しております。景気後退やグローバル規模での競争激化の影響を受け、国内外を問わず潜在的に将来の資本力が脆弱化する取引先がないという保証はありません。

9) 情報管理

当社グループでは、事業遂行に関連し多くの重要情報や個人情報入手することがあります。これらの情報の外部への流出防止・目的以外への流用等が起らないよう情報セキュリティ委員会を組織して、情報セキュリティ規定等を定め、周知徹底及び運用を図っておりますが、予期せぬ事態により流出する可能性がまったくないとは言えません。

10) 海外事業展開

当社グループは、国内はもとより、北米、アジア地域をはじめとして、グローバルに事業を展開しており、これらの海外市場への事業進出には、以下に掲げるような海外事業展開に共通のリスクがあります。

各国政府の予期しない法律または規制の変更

社会・政治及び経済状況の変化または治安の悪化

輸送の遅延、電力等のインフラの障害

為替制限、為替変動

各種税制の不利な変更

移転価格税制による課税

保護貿易諸規制の発動

異なる商習慣による取引先の信用リスク等

異なる雇用制度、社会保険制度

労働環境の変化や人材の採用と確保の難しさ

疾病の発生

また、海外売上高比率は、平成30年3月期に67%に達し、世界にマーケットを求めて事業展開していることから、今後も海外事業のウエートは高くなることを想定しております。海外売上高の増加に付随して、海外での据付現場、生産現場における現地国情の相違等により、安全、品質、調達、納期、コスト等に万全を期しておりますものの国内に比してリスクは高いと認識しております。

(2)事業部門が対応するリスク

1) 半導体・液晶関連市場及び自動車関連市場の影響について

当社グループは半導体・液晶関連市場及び自動車関連市場向けの販売が多く、当社の業績は両市場の設備投資動向の影響を受けます。特に、当社グループのコア事業の一つである半導体・液晶関連市場に対する売上で、日本・北米・韓国・中国・台湾における搬送・保管システムの需要が特定の取引先に集中する傾向があります。これらの取引先は、いずれも業界では最上位群に位置し、将来を見据えた設備投資にも積極的で力強く成長している企業ではありますが、半導体・液晶市場の需要動向が激変すれば、一時的に設備投資の中止・延期によって、当社グループの業績に影響を及ぼす可能性があります。自動車関連市場向けでは、日本メーカーを中心に世界中で幅広い顧客を確保しておりますが、いずれの国でも景気動向の影響を受けます。

2) 価格競争

当社グループの収益基盤である物流システム事業をはじめ、各業界における競争は厳しいものとなっています。当社グループの製品は、技術的・品質的・コスト的に他社の追随を許さない高付加価値な製品であると考えていますが、激化する価格競争の環境次第で収益が圧迫される可能性があります。

3) 製品の品質問題

当社グループでは国内外を問わず生産する全ての商品について、万全の品質管理に努めています。

また、予期せぬ品質クレームに備え賠償保険に加入していますが、当該保険は無制限、無条件に当社グループの賠償責任を担保するものではなく、重大な品質クレームが発生した場合には当社グループの業績に影響を及ぼす可能性があります。

4) 新製品・新技術開発に関するリスク

当社グループの新製品開発活動は収益拡大のための重要な課題でありますが、当社グループの製品に対する市場からの開発ニーズはその多様性を増し、ニーズの変化速度も以前に増して早くなってきております。

新製品開発は製品が市場から評価され、販売されてはじめて収益に寄与いたしますが、新製品開発には以下にあげるものをはじめ様々なリスクが存在しており、これらのリスクが回避できない場合、当社グループの業績に影響を及ぼす可能性があります。

当社グループが開発した新製品または新技術に対する市場からの支持を正確に予測できるとは限らず、これらの製品が市場に受け入れられない可能性がないとはいえません。

競合他社の製品開発のスピードが当社グループを上回った場合、その製品のシェアが低下する可能性があります。

新たに開発した製品または技術が、当社グループ独自の知的財産権として保護されない可能性があります。

競合他社の開発品または技術が、他社の知的財産権として保護され、当社の新製品開発を阻害する可能性があります。

新たに開発した製品を代替する他社の新技術製品が出現する可能性があります。

5) 原材料の価格上昇

当社グループは、生産に必要な原材料、部品を外部のサプライヤーから調達していますが、市況の変化による価格の高騰や品不足、さらには供給元の不慮の事故などにより、原材料・部品の不足が生じる可能性があります。需給の逼迫などにより原材料等の価格が高騰した場合には、徹底したコスト管理などを通じてコストダウンに努めると同時に原材料費上昇分の製品価格への転嫁に努めておりますが、コストアップを吸収しきれなければ、業績に影響を及ぼす可能性があります。

6) プロジェクトの大型化

昨今のeコマースの進展に伴い、物流センターに求められる機能や能力が増しており、人手不足やIoTやAIなど先端技術との融合と相まって、当社が手がけるシステムが従来にないほど高度化・大規模化する傾向があります。また、半導体の微細化、液晶パネルの大型化などに伴い、半導体・液晶工場向けのシステムでも大きな受注金額のアイテムが増えています。これら大型案件の受注計上時期、プロジェクトの収益管理の巧拙が業績に影響を及ぼす可能性があります。

(3)コンプライアンス全般のリスク

当社グループはグローバルに事業展開を推進しているため、様々な国の法令等の適用を受けます。そのため、企業行動規範をはじめ、コンプライアンスの観点から以下のような事項につき当社グループの役職員として守るべき諸般のルールを制定して、イントラネットへの掲示等によりその周知徹底を図っています。また、海外子会社に対するガバナンスを一般的に強化して各所在国における法令等を遵守する体制を構築・運用しております。しかし、法令等に反する事態が生じた場合には、監督官庁等からの処分、訴訟の提起により、社会的信用の失墜を招いたり、当社グループの業績に影響を及ぼす可能性があります。

公正な取引と自由な競争のための方針

協力会社との取引方針

贈答・接待に関する方針

企業情報の開示

インサイダー取引の禁止

人権・個人情報保護に関する方針

安全・衛生に関する方針

政治献金等の取り扱い

反社会的勢力・団体との関係

会社資産の保護

3 【経営者による財政状態、経営成績及びキャッシュ・フローの状況の分析】

(1) 経営成績等の状況の概要

当連結会計年度における世界の経済は、欧米や中国などの主要国で景気回復基調が鮮明になりつつあるとともに、新興国でも改善の兆しがあります。わが国においても、高水準の企業収益を背景とする底堅い設備投資などにより、緩やかな拡大が続いています。

当社グループの主力事業であるマテリアルハンドリングシステムは、eコマース市場の急速な拡大に伴い、物流センター内の自動化・高度化した大規模なシステムの導入が増え、IoTやAIなどの進展やディスプレイの高精細化に伴い、半導体や液晶・有機ELパネルの新工場向けシステムへの投資が継続しています。

このような経済・事業環境のもと、当社グループの業績は受注・売上・利益ともに、過去最高の数字となりました。

受注は、東アジアの半導体・液晶パネル業界の意欲的な設備投資がけん引役になったほか、eコマース関連の配送センターへの投資が世界的に活発かつ大規模化していること、自動車工場向けや空港向けシステムも順調であることも相まって、非常に高い水準となりました。多種多様な業界のお客さまに最適なソリューションを広く提供できるマテリアルハンドリングシステム企業は世界に類がなく、豊富な製品ラインアップ、お客さまニーズに即応した提案力、グローバル展開力、大型案件の遂行能力、アフターサービス力などが受注の決め手になっています。

売上は、高水準の受注をベースに順調に推移しました。継続的な設備投資により生産能力を高めてきたこと、国内外のグループ会社の連携等により、急増する需要への供給能力を高め、業績向上につなげました。

この結果、当連結会計年度の受注高は4,879億76百万円（前年同期比36.9%増）、売上高は4,049億25百万円（同26.2%増）となりました。

利益は、ダイフク単体の増収と原価改善などによる大幅な収益力向上がけん引しました。半導体・液晶パネル関連の東アジア現地法人も好調でした。

この結果、営業利益は399億24百万円（同72.8%増）、経常利益は411億5百万円（同73.0%増）、親会社株主に帰属する当期純利益は290億8百万円（同73.2%増）となりました。ROEは前年度の12.6%に対し17.7%に向上しました。これは、売上高当期純利益率、総資産回転率ともに改善したことによるものです（それぞれ5.2% 7.2%、1.07 1.20）。

平成30年3月期 実績

受注高	4,879億76百万円	(前年同期)	3,565億18百万円	36.9%増)
売上高	4,049億25百万円	(同)	3,208億25百万円	26.2%増)
営業利益	399億24百万円	(同)	230億99百万円	72.8%増)
経常利益	411億5百万円	(同)	237億60百万円	73.0%増)
親会社株主に帰属する当期純利益	290億8百万円	(同)	167億46百万円	73.2%増)
包括利益	334億33百万円	(同)	160億46百万円	108.4%増)

セグメントごとの業績は次のとおりです。受注・売上は外部顧客への受注高・売上高、セグメント利益は親会社株主に帰属する当期純利益を記載しております。セグメントに関する詳細は、後記（セグメント情報等）をご覧ください。

株式会社ダイフク

受注は、東アジア・北米の半導体・液晶パネル工場向け輸出案件が大幅に増加していること、国内の流通業向けシステムの大型化、提案内容への評価の高さなどにより好調でした。自動車生産ライン向けシステムも、国内の生産再編・整備やサービス・小規模の改造案件が堅調に推移しました。

売上は、半導体・液晶パネル工場向けの短納期案件も含めた大幅な受注増に対し、生産能力を高めるとともに、調達・製造・工事の協力会社も含めた総合力を発揮して順調に進捗しました。

利益は、売上増、原価改善などが奏功し、大幅増益となりました。

この結果、受注高は2,159億34百万円（前年同期比26.2%増）、売上高は1,869億83百万円（同28.2%増）、セグメント利益は252億5百万円（同89.3%増）となりました。

コンテックグループ

・産業用コンピュータ製品

日本市場では、半導体製造装置業界向けに産業用コンピュータの販売が好調に推移しましたが、米国の医療機器業界で新規設備投資に一部慎重な動きがあったことから売上が減少しました。

・計測制御製品

企業における設備投資の増加に伴い、生産設備向けの計測制御用ボードや流通系店舗設備向けの無線LANの販売が好調に推移しました。

・ソリューション製品

自動車関連システムの販売は増加したものの、再生可能エネルギーの買取価格下落に伴い太陽光発電計測システムの販売が減少しました。

この結果、受注高は164億66百万円（前年同期比5.4%増）、売上高は157億16百万円（同1.7%増）、セグメント利益は9億10百万円（同26.1%増）となりました。

Daifuku North America Holding Company (DNAHC)グループ

受注は、半導体及び空港向けシステムが好調でした。半導体メーカー向けシステムは、当初の予定を大きく上回りました。北米の空港は欧州に比べてバゲージ搬送システムの老朽化が目立ち、設備の更新投資がしばらく続くと見られます。一般製造業や流通業向けシステムは、設備投資がeコマースと運輸業界に集中し、それ以外のお客さまの投資が減少する影響を受けています。一方で、配送センターのオペレーション&メンテナンス（O&M）ビジネスが伸びています。自動車生産ライン向けシステムは堅調に推移しました。

売上は、好調な受注をベースに順調に伸びました。

利益面では、流通業向けシステムの一部大型案件での採算悪化の影響を受け、減益となりました。

この結果、受注高は1,104億41百万円（前年同期比24.3%増）、売上高は997億75百万円（同26.2%増）、セグメント利益は28億84百万円（同18.4%減）となりました。

株式会社ダイフクプラスモア

株式会社ダイフクプラスモアは、洗車機の国内販売・サービス会社です。販売は、政府の補助金政策を背景にサービスステーション向けが好調だったこと、ディーラーなどカー・アフターマーケット向けは底堅い需要があることから、ほぼ期初計画どおりに着地しました。

製品としては、サービスステーション向けのドライブスルー機に搭載する省スペース型泡洗車システム「スライディングバブル」が、ドライバーに対するショー効果を評価されて販売好調です。また、トラック・バスのドライバーの労働環境改善の一助となるトラック・バス用の洗車機「カミオン カスタム」を発売しました。

この結果、受注高は110億74百万円（前年同期比2.2%減）、売上高は107億78百万円（同6.0%減）、セグメント利益は99百万円（同12.2%減）となりました。

その他

「その他」は、当社グループを構成する連結子会社53社のうち、上記 以外の国内外の子会社です。

主要な海外現地法人には、大福（中国）有限公司、台湾大福高科技設備股分有限公司、Daifuku Korea Co., Ltd.、Clean Factomation, Inc.（韓国）、Daifuku (Thailand) Ltd.などがあり、主にマテリアルハンドリングシステム・機器の製造・販売等を行っています。各社とも、グローバルな最適地生産・調達体制の一翼を担い、所在国から国外への輸出も増やしています。

中国では、eコマースをはじめとする流通業向けの引き合いが活発で、過去最大規模の大型案件も受注しています。自動車関連では、日系自動車メーカー生産ラインおよびシートなど部品メーカーの設備投資が活発なことに加え、環境面に配慮した電気自動車への転換政策により、リチウムイオン電池工場からの受注を初めて獲得しました。液晶工場向けは、有機ELの需要が高まる一方、テレビ用パネルの大型化が進み、大規模案件を含む高水準の受注状況が継続しています。半導体国産化の方針のもと、半導体工場向けシステムの受注も増え始めました。

台湾では、半導体工場・液晶パネル工場向けの受注・売上が堅調に推移しました。

韓国では旺盛な半導体需要を反映して半導体工場向けシステムの受注が好調です。雇用率向上、非正規社員半減という政府方針は、企業の設備自動化を加速するものと期待されます。洗車機の製造・販売を行う現地法人は、自宅洗車禁止などによる連続洗車機の需要増に伴い、新工場に移転して供給能力を強化しました。

アセアン諸国やインドでは、食品・日用雑貨・医薬品などの製造業での設備投資は活発で、特に冷凍食品業界の需要が急速に伸びています。各地に展開する現地法人でこうしたニーズを取り込むとともに、タイでは自動倉庫等の現地生産を進め、量販店からの大口受注を獲得しました。インドでも、建機の組立ラインに搬送システムを納入するなど、自動車以外の顧客層が広がっています。

ニュージーランドのBCS Group Limitedは、グループ企業と協業して、空港向けシステムのグローバル展開を強化しています。

この結果、受注高は1,340億59百万円（前年同期比92.7%増）、売上高は957億55百万円（同39.2%増）、セグメント利益は47億37百万円（同107.1%増）となりました。

（2）財政状態の分析

（資産）

当連結会計年度末における総資産は3,737億12百万円（前年同期比701億71百万円の増加）となりました。これは受取手形・完成工事未収入金等が390億95百万円、現金及び預金が203億58百万円増加したことが主な要因であります。

（負債）

当連結会計年度末における負債は1,822億37百万円（前年同期比210億38百万円の増加）となりました。これは支払手形・工事未払金等が61億39百万円、未払法人税等が91億21百万円増加したことが主な要因であります。

（純資産）

当連結会計年度末における純資産は1,914億74百万円（前年同期比491億33百万円の増加）となりました。これは資本金が168億49百万円、利益剰余金が223億5百万円増加したことが主な要因であります。

(3) キャッシュ・フローの状況

当連結会計年度末における現金及び現金同等物は、前連結会計年度末に比べ203億61百万円増加し、851億52百万円(前年同期は647億90百万円)となりました。

各キャッシュ・フローの状況とそれらの要因は次の通りであります。

(営業活動によるキャッシュ・フロー)

営業活動におきましては、114億97百万円の収入超過(前年同期は266億83百万円の収入超過)となりました。

これは、売上債権の増加額が379億23百万円、たな卸資産の増加額が41億55百万円あったものの、税金等調整前当期純利益が410億59百万円、仕入債務の増加額が94億64百万円あったことが主な要因であります。

(投資活動によるキャッシュ・フロー)

投資活動におきましては、56億円の支出超過(前年同期は53億93百万円の支出超過)となりました。これは、固定資産の売却による収入が7億40百万円あったものの、固定資産の取得による支出が64億17百万円あったことが主な要因であります。

(財務活動によるキャッシュ・フロー)

財務活動におきましては、134億44百万円の収入超過(前年同期は44億4百万円の支出超過)となりました。これは、配当金の支払額が66億95百万円あったものの、株式の発行による収入が166億97百万円あったことが主な要因であります。

連結キャッシュ・フローの指標は次の通りであります。

	平成29年3月期	平成30年3月期
自己資本比率(%)	45.8	50.3
時価ベースの自己資本比率(%)	111.3	214.4
キャッシュ・フロー対有利子負債比率(年)	1.5	3.3
インタレスト・カバレッジ・レシオ(倍)	64.8	30.9

自己資本比率 : (純資産 - 非支配株主持分 - 新株予約権) / 総資産
 時価ベースの自己資本比率 : 株式時価総額 / 総資産
 キャッシュ・フロー対有利子負債比率 : 有利子負債 / 営業キャッシュ・フロー
 インタレスト・カバレッジ・レシオ : 営業キャッシュ・フロー / 利払い

(注1) いずれも連結ベースの財務数値により計算しております。

(注2) 株式時価総額は、期末株価終値×期末発行済株式数(自己株式控除後)により算出しております。

(注3) キャッシュ・フローは、営業キャッシュ・フローを利用しております。

(注4) 有利子負債は、連結貸借対照表に計上されている負債のうち利子を支払っている全ての負債を対象としております。

(注5) 利払いについては連結キャッシュ・フロー計算書の利息の支払額を使用しております。

当社グループの資金需要のうち主なものは、製品を製造するための、原材料・部品の仕入、加工、組立等の変動費、ならびに製造間接費・販売費及び一般管理費等の固定費であります。

固定費の主なものは人件費、構内外注費、設計外注費、研究開発費、賃借料等であります。

なお、資金の流動性については、事業規模に応じた現金及び現金同等物の適正額を維持することとしております。また、金融上のリスクに対応するため主要取引銀行とコミットメントライン契約等を締結することで手許流動性を確保しております。なお、グループ内の資金効率を高めるため、余資は当社に集中し、不足するグループ会社に配分する制度を国内グループ会社で運用しております。

昨年12月の新株発行及び自己株処分により平成33年(2021年)3月までの設備投資の資金を確保したため、当連結会計年度末における現金及び現金同等物の残高は851億円となりました。当社グループの重要な資本的支出の予定及びその資金の調達源につきましては、第3〔設備の状況〕3〔設備の新設、除却等の計画〕を参照願います。

また、金融機関との間で当座貸越契約479億円、コミットメントライン200億円の契約を締結しております。これら契約に基づく当座貸越極度額及びコミットメントラインの総額679億円に対し、当連結会計年度末の未使用残高は632億円となっております。

(4) 生産、受注及び販売の実績

生産実績

当連結会計年度における生産実績をセグメントごとに示すと、次のとおりであります。

セグメントの名称	金額(百万円)	前期比(%)
株式会社ダイフク	225,226	27.5
コンテックグループ	26,179	15.1
Daifuku North America Holding Companyグループ	79,289	14.2
その他	86,365	47.8
合計	417,060	27.4

- (注) 1 金額は販売価格によっております。
2 上記の金額には、消費税等は含まれておりません。
3 「その他」は報告セグメントに含まれない国内外の子会社であります。
4 株式会社ダイフクプラスモアは生産活動を行っていないため、該当事項はありません。

受注実績

当連結会計年度における受注実績をセグメントごとに示すと、次のとおりであります。

セグメントの名称	受注高(百万円)	前期比(%)	受注残高(百万円)	前期比(%)
株式会社ダイフク	215,934	26.2	126,367	29.7
コンテックグループ	16,466	5.4	4,067	22.6
Daifuku North America Holding Companyグループ	110,441	24.3	88,232	13.8
株式会社ダイフクプラスモア	11,074	2.2	891	49.6
その他	134,059	92.7	94,956	80.6
合計	487,976	36.9	314,516	35.9

- (注) 1 セグメント間の取引については、相殺消去しております。
2 上記の金額には、消費税等は含まれておりません。
3 「その他」は報告セグメントに含まれない国内外の子会社および連結上の調整額であります。

販売実績

当連結会計年度における販売実績をセグメントごとに示すと、次のとおりであります。

セグメントの名称	金額(百万円)	前期比(%)
株式会社ダイフク	186,983	28.2
コンテックグループ	15,716	1.7
Daifuku North America Holding Companyグループ	99,775	26.2
株式会社ダイフクプラスモア	10,778	6.0
その他	91,671	32.9
合計	404,925	26.2

- (注) 1 セグメント間の取引については、相殺消去しております。
2 上記の金額には、消費税等は含まれておりません。
3 「その他」は報告セグメントに含まれない国内外の子会社および連結上の調整額であります。

(5) 経営者の視点による経営成績等の状況に関する分析・検討内容

経営者の視点による当社グループの経営成績等の状況に関する認識及び分析・検討内容は次のとおりであります。

なお、本文中における将来に関する事項の記述については、有価証券報告書提出日現在において当社グループが判断したものであります。

当連結会計年度の経営成績等の状況に関する認識及び分析・検討内容

当社グループの経営成績の分析につきましては、(1) 経営成績等の状況の概要の項目をご参照ください。

経営方針・経営戦略、経営上の目標の達成状況を判断するための客観的な指標等

当連結会計年度は、平成33年(2021年)3月期を最終年度とする4力年中期経営計画「Value Innovation 2020」の初年度です。最終年度目標に対し、以下の通り非常に高い進捗率となりました。特に利益面は目標数値を達成しました。

将来目標及びその達成状況につきましては、第2〔事業の状況〕1〔経営方針、経営環境及び対処すべき課題等〕(1) 経営方針をご参照ください。

当連結会計年度における最大の経営施策は、45年ぶりの公募増資等による資金調達、自己資本強化です。市場から224億65百万円を調達し、日本や米国の生産能力増強、ソフトウェアの更新、本社事務棟の建設などに充当していきます。これにより、旺盛な需要に応える供給能力を確保し、米国工場で量産効果による収益性改善を目指します。

当社は、投資家の皆さまにこうした投資機会を提供するとともに、収益力向上で1株当たり利益の希薄化を防いで株価向上に結び付け、配当金も増やして株主さまに報いています。近年の収益性向上と自己資本強化により、格付投資情報センターによる発行体格付は平成29年10月に「A-」から「A」へ向上しており、将来的にさらなるステップアップも視野に入れていきます。

(6) 今後の経営方針について

当社グループの経営陣は、現在の事業環境および入手可能な情報に基づき最善の経営方針を立案するよう努めております。

詳細につきましては、第2〔事業の状況〕1〔経営方針、経営環境及び対処すべき課題等〕(1) 経営方針をご参照ください。

4 【経営上の重要な契約等】

当社は、平成30年5月11日開催の取締役会において、当社の持分法適用関連会社であるKNAPP AG(本社所在地オーストリア)の当社保有株式のすべてを売却することを決議し、同日付で株式譲渡契約を締結いたしました。なお、詳細については、第5〔経理の状況〕1〔連結財務諸表等〕注記事項(重要な後発事象)をご参照ください。

5 【研究開発活動】

当社グループは「保管」「搬送」「仕分け・ピッキング」をトータルソリューションのコアとなるシステムととらえ、最適・最良のマテリアルハンドリングシステムおよび電子機器を幅広く国内外の産業界へ提供するため、新システム・新製品の開発に取り組んでおります。昨今は、企業に求められる社会的責任が経済的側面から環境・社会活動まで含む概念へと広がっており、当社としても品質・環境・安全等にも配慮した製品やシステムの開発に努めています。

当連結会計年度における当グループが支出した研究開発費の総額は、81億23百万円です。

報告セグメント別の研究開発活動は次のとおりであります。なお、株式会社ダイフクプラスモアは洗濯機の販売に特化し、研究開発活動は行っていないため記載しておりません。

株式会社ダイフク

a. 一般製造業および流通業向け製品

主に個配・通販市場の配送センターの作業効率を大幅に高める、出荷仕分け/ピッキング製品の開発を強化し、市場投入しました。一つは、台車式ケース自動倉庫「シャトルラック - M」のダブルリーチ方式で、奥行2列のラックに荷物を入出庫・保管できます。もう一つは、定位置での連続作業が可能な高能力型ピッキング装置です。

都市部で需要が増えている自動倉庫型納骨堂は、設置面積を抑え、建築費用を抑えた屋外用小型タイプを開発し、市場投入しました。

b. 半導体および液晶パネル生産ライン向け製品

半導体生産ライン向けでは微細化対応、フレキシブル搬送・高能力搬送システム、次世代の天井走行台車システム、液晶パネル生産ライン向けでは高精細パネル対応と高能力搬送および10世代クラスの大型機器の開発などを進めました。ソフトウェア面では、ともに生産効率の大幅向上を目指し、柔軟なレイアウト変更、保守性向上、製造装置とのスケジューリング機能の強化を図っています。

c. 自動車生産ライン向け製品

自動車車両は、軽量化を目的とする樹脂などへの材質の変化、自動運転技術の導入に代表される車両自体の情報機器化、各国政府の表明により一段と鮮明になったEV車両へのシフトなど、大きな変革の中にあります。これに伴い、自動車生産方式・生産ラインに要求される機能も変化してきており、生産ラインにおける搬送設備を主に担ってきた当社も、その提供範囲や役割、機能の変革と高度化を求められています。

平成30年3月期は、これらの要請に対応すべく、ボディパーツの溶接、ガラスの接着工程等でのシステムを納めました。今後も、車両技術の変革に伴う客先要求に柔軟に対応し、新たな商品提供を目指します。

d. 洗濯機

セルフSS市場向けとして、平成30年1月に泡洗車システム「アワ エポリューション ベガ」を発売しました。このシステムは、洗濯機の前に専用ゲートを取り付け可動式ノズルより高圧と泡を噴射する“魅せる洗車”で洗車収益向上に貢献します。

また、トラック・バスの大型車用洗濯機として、平成30年1月に「カミオン カスタム」を発売しました。洗車時間を従来比25%短縮し業界最速4分/台の洗車を実現すると共に、車高の自動判別センサーや液晶タッチパネル搭載により操作性の向上を図りました。近年、ネット通販や訪日外国人客増加によりバス・トラックの大型車輛利用が増える一方、働き方改革でドライバーの労働環境改善が求められています。これらの新機種により、セルフSS市場及び運送業界への拡販を強化していきます。

以上に記載のa.～d.を中心に、当社が支出した研究開発費の金額は64億14百万円であります。

コンテックグループ

IoT機器製品では、新しいクラウドデータサービス「CONPROSYS CDS2」を開発し、2017年7月に公開しました。また、920MHz帯無線を利用した無線I/O（入出力）機器などを開発し2017年11月に発売しました。

産業用コンピュータ製品では、組み込み専用OS「Windows Embedded Compact 7」を搭載したパネルコンピュータ「PT-310シリーズ」を開発し、2017年9月に発売いたしました。また、セキュリティ対策ソフトを標準搭載した組み込み用PC「BX-825シリーズ」を開発し、2018年3月に発売しました。さらに、最新のCPUを搭載した高性能モデルや車載に特化した高耐環境モデルなど、各種FANレスボックスコンピュータを開発しました。

CONPROSYS：手軽に設備の稼働状況が監視でき、クラウドサーバーへ情報を送信することができる当社製品
当グループが支出した研究開発費の金額は10億93百万円です。

Daifuku North America Holding Company (DNAHC) グループ

空港向け手荷物搬送システムでは引き続き、お客さまニーズ、競争力向上に即した改良を進めるとともに、生産・工事の両面からコストダウンに取り組んでいます。

一般製造業・流通業向けシステムでは、ピッキングや倉庫管理システムの開発に力を入れています。

当グループが支出した研究開発費の総額は2億78百万円です。

第3 【設備の状況】

1 【設備投資等の概要】

当社グループが、当連結会計年度中において実施いたしました設備投資等の額は、63億48百万円であります。

主として株式会社ダイフクにおいて、滋賀事業所での各工場生産設備の維持更新並びに生産管理システムの追加開発を実施いたしました。

上記設備投資等にかかる資金については、自己資金で賄っております。

2 【主要な設備の状況】

当社グループにおける主要な設備は、以下のとおりであります。

(1)ダイフク

提出会社

平成30年3月31日現在

事業所名 (所在地)	セグメントの 名称	設備の内容	帳簿価額(百万円)						従業員数 (人)
			建物 及び 構築物	機械装置 及び 運搬具	土地 (面積千㎡)	リース 資産	その他	合計	
小牧事業所 (愛知県小牧市)	株式会社 ダイフク	その他設備	247	7	77 (53)	-	37	369	242
滋賀事業所 (滋賀県蒲生郡 日野町)	"	生産設備 研究開発設備 他	6,520	2,421	3,991 (1,160)	1,352	487	14,774	1,201
本社及び 大阪支店 (大阪市西淀川区)	"	本社 その他設備	699	0	1,277 (10)	0	117	2,095	350
東京本社及び 東京支店 (東京都港区)	"	本社 その他設備	328	0	- (-)	1	72	403	364
東海支店 (愛知県豊田市)	"	その他設備	162	0	53 (2)	-	12	228	66
中国支店 (広島県安芸郡 海田町)	"	その他設備	47	0	3 (1)	-	1	53	13
藤沢支店 (神奈川県藤沢市)	"	その他設備	64	0	242 (5)	1	3	312	38
三重事業所 (三重県亀山市)	"	その他設備	25	0	122 (2)	-	1	149	12

(2)その他

国内子会社

平成30年3月31日現在

会社名	事業所名 (所在地)	セグメントの 名称	設備の内容	帳簿価額(百万円)						従業員数 (人)
				建物 及び 構築物	機械装置 及び 運搬具	土地 (面積千㎡)	リース 資産	その他	合計	
(株)コンテック	本社(大阪市 西淀川区)ほ か11営業所・ 1事業所	コンテック グループ	生産設備 その他設備	790	37	1,389 (13)	0	84	2,302	351
(株)ダイフク プラスモア	本社(東京都 港区)ほか11 営業所	株式会社 ダイフク プラスモア	その他設備	0	-	- (-)	3	1	5	207

在外子会社

平成30年3月31日現在

会社名	事業所名 (所在地)	セグメントの 名称	設備の内容	帳簿価額(百万円)						従業員数 (人)
				建物 及び 構築物	機械装置 及び 運搬具	土地 (面積千㎡)	リース 資産	その他	合計	
Daifuku North America Holding Company	アメリカ工場 (米国・ ミシガン)	Daifuku North America Holding Company グループ	生産設備他	2,430	1,402	599 (494)	-	880	5,312	2,656
Daifuku (Thailand) Ltd.	タイ工場 (タイ・ チョンブリ)	その他	生産設備他	505	68	330 (61)	-	92	997	192
Daifuku Korea Co., Ltd.	韓国工場 (韓国・仁川)	"	生産設備他	599	0	234 (7)	-	11	845	124
Clean Factomation, Inc.	韓国工場 (韓国・牙山)	"	生産設備他	539	13	340 (33)	-	138	1,033	675
大福(中国) 自動化設備 有限公司	中国工場 (中国・ 江蘇省 常熟市)	"	生産設備他	179	85	- (-)	-	33	298	424
台湾大福 高科技設備 股分有限公司	台湾工場 (台湾・ 台南市)	"	生産設備他	212	42	- (-)	-	191	446	244

(注) 1 帳簿価額のうち「その他」は、工具器具備品及び建設仮勘定等の合計であります。

なお、金額には消費税等を含めておりません。

2 提出会社の、東京本社及び東京支店は、建物を賃借しております。

3 Daifuku North America Holding Companyは、グループの連結数値を記載しております。

4 上記の会社名は、セグメントの名称における主要な設備の状況を記載しております。

5 上記の他、主要な賃借設備として、以下のものがあります。

平成30年3月31日現在

事業所名 (所在地)	セグメントの 名称	設備の内容	土地面積 (千㎡)	年間賃借及び リース料 (百万円)
滋賀事業所 (滋賀県蒲生郡日野町)	株式会社ダイフク	生産設備他 (リース)	-	144
小牧事業所 (愛知県小牧市)	"	その他設備 (リース)	-	140
Daifuku North America Holding Company アメリカ工場(米国・ミシガン)	Daifuku North America Holding Companyグループ	生産設備他 (リース)	16	232

3 【設備の新設、除却等の計画】

前連結会計年度末において計画中であった主要な設備の新設について、当連結会計年度に著しい変動があった設備は、次のとおりであります。

会社名 事業所名	所在地	セグメン トの名称	設備の内容	投資予定金額		資金調達 方法	着手及び完了 予定年月		完成後の 増加能力
				総額 (百万円)	既支払額 (百万円)		着手	完了	
本社	大阪市 淀川区	株式会社 ダイフク	新事務棟の 建設・設備 投資	5,140	3	新株発行 及び 自己株式 処分資金	平成29年 11月	平成32年 (2020年) 9月	(注) 2
滋賀事業 所他	滋賀県 蒲生郡 日野町 他	株式会社 ダイフク	製造設備他	11,200	2,704	新株発行 資金、自 己株式及 び自己資 金	平成29年 4月	平成33年 (2021年) 3月	(注) 3
Daifuku North America Holding Company	米 国 ・ ミシガ ン	Daifuku North America Holding Company グループ	工場建設・ 製造設備・ 建物付属設 備・ソフト ウェア	7,638	1,716	当 社 か ら の 投 融 資 資 金 及 び 自 己 資 金	平成29年 4月	平成33年 (2021年) 3月	(注) 4、5

- (注) 1 金額には消費税等を含めておりません。
2 本社における設備投資については生産設備を目的とした投資ではなく、完成後の増加能力を算定することは困難なため、記載を省略しております。
3 滋賀事業所他における設備投資については、維持・更新投資が目的であり、完成後の増加能力を算定することは困難なため、記載を省略しております。
4 Daifuku North America Holding Companyにおける設備投資については、完成後の増加能力を算定することは困難なため、記載を省略しております。
5 Daifuku North America Holding Companyにおける当社からの投融資資金は、今回の新株発行資金及び自己株式処分資金であります。

第4 【提出会社の状況】

1 【株式等の状況】

(1) 【株式の総数等】

【株式の総数】

種類	発行可能株式総数(株)
普通株式	250,000,000
計	250,000,000

【発行済株式】

種類	事業年度末現在発行数(株) (平成30年3月31日)	提出日現在発行数(株) (平成30年6月25日)	上場金融商品取引所 名又は登録認可金融 商品取引業協会名	内容
普通株式	126,610,077	126,610,077	東京証券取引所 市場第一部	単元株式数は 100株であります。
計	126,610,077	126,610,077		

(2) 【新株予約権等の状況】

【ストックオプション制度の内容】

該当事項はありません。

【ライツプランの内容】

該当事項はありません。

【その他の新株予約権等の状況】

該当事項はありません。

(3) 【行使価額修正条項付新株予約権付社債券等の行使状況等】

記載事項はありません。

(4) 【発行済株式総数、資本金等の推移】

年月日	発行済株式 総数増減数 (株)	発行済株式 総数残高 (株)	資本金増減額 (百万円)	資本金残高 (百万円)	資本準備金 増減額 (百万円)	資本準備金 残高 (百万円)
平成29年12月12日 (注)1	2,480,000	126,090,077	13,928	28,944	-	8,998
平成29年12月27日 (注)2	520,000	126,610,077	2,920	31,865	-	8,998

(注)1 有償一般募集

発行価格 5,858円
発行価額 5,616.4円
資本組入額 5,616.4円
払込金額総額 13,928百万円

2 有償第三者割当(オーバーアロットメントによる売出しに関連した第三者割当増資)

発行価格 5,858円
資本組入額 5,616.4円
割当先 みずほ証券株式会社

(5) 【所有者別状況】

平成30年3月31日現在

区分	株式の状況(1単元の株式数100株)								単元未満株式の状況(株)
	政府及び地方公共団体	金融機関	金融商品取引業者	その他の法人	外国法人等		個人その他	計	
					個人以外	個人			
株主数(人)	-	100	62	405	634	33	24,151	25,385	-
所有株式数(単元)	-	504,982	20,904	98,242	441,948	182	198,518	1,264,776	132,477
所有株式数の割合(%)	-	39.93	1.65	7.77	34.94	0.01	15.70	100.00	-

(注) 自己株式741,127株は、「個人その他」に7,411単元を含み、「単元未満株式の状況」に27株を含めております。

(6) 【大株主の状況】

平成30年3月31日現在

氏名又は名称	住所	所有株式数(千株)	発行済株式(自己株式を除く。)の総数に対する所有株式数の割合(%)
日本トラスティ・サービス信託銀行株式会社(信託口)	東京都中央区晴海1丁目8番11号	11,015	8.75
日本マスタートラスト信託銀行株式会社(信託口)	東京都港区浜松町2丁目11番3号	6,982	5.55
株式会社みずほ銀行	東京都千代田区大手町1丁目5番5号	5,490	4.36
株式会社三井住友銀行	東京都千代田区丸の内1丁目1番2号	4,080	3.24
株式会社三菱東京UFJ銀行	東京都千代田区丸の内2丁目7番1号	3,833	3.05
ダイフク取引先持株会	大阪市西淀川区御幣島3丁目2番11号	3,612	2.87
日本土地建物株式会社	東京都千代田区霞が関1丁目4番1号	3,207	2.55
日本生命保険相互会社	東京都千代田区丸の内1丁目6番6号	2,745	2.18
PICTET AND CIE (EUROPE) SA, LUXEMBOURG REF : UCITS (常任代理人 株式会社三井住友銀行 デットファイナンス営業部)	15A, AVENUE J.F. KENNEDY L-1855 LUXEMBOURG (東京都千代田区丸の内1丁目3番2号)	2,451	1.95
THE BANK OF NEW YORK, NON-TREATY JASDEC ACCOUNT (常任代理人 株式会社三菱UFJ銀行 決済事業部)	225 LIBERTY STREET, NEW YORK, NEW YORK 10286, USA (東京都千代田区丸の内2丁目7番1号)	2,326	1.85
計	-	45,746	36.34

(注) 1 上記の所有株式数のうち、信託業務に係る株式数は次のとおりであります。

日本トラスティ・サービス信託銀行株式会社(信託口)	11,015千株
日本マスタートラスト信託銀行株式会社(信託口)	6,982千株

- 上記のほか、当社自己株式が741千株(発行済株式総数に対する所有株式数の割合0.59%)あります。なお、当社は「株式給付信託(BBT=Board Benefit Trust)」により、資産管理サービス信託銀行株式会社(信託E口)が当社株式を87千株保有しております。事業年度末において連結財務諸表及び財務諸表において自己株式として認識しておりますが、当該株式87千株は自己株式741千株には含まれておりません。
- 株式会社三菱東京UFJ銀行は、平成30年4月1日付で株式会社三菱UFJ銀行に商号変更しております。
- 三井住友アセットマネジメント株式会社ほか1社が平成29年6月7日付で大量保有報告書の変更報告書(No.1)を提出しておりますが、当社として当事業年度末における実質所有の株式数の確認ができないため、上記大株主の状況には含まれておりません。なお、当該変更報告書の内容は次の通りであります。

氏名又は名称	住所	所有株式数(千株)	発行済株式総数に対する所有株式数の割合(%)
三井住友アセットマネジメント株式会社ほか1社	東京都港区愛宕2丁目5番1号	5,505	4.45

- 5 三井住友信託銀行株式会社ほか2社が平成29年11月7日付で大量保有報告書の変更報告書(No. 3)を提出しておりますが、当社として当事業年度末における実質所有の株式数の確認ができないため、上記大株主の状況には含めておりません。なお、当該変更報告書の内容は次の通りであります。

氏名又は名称	住所	所有株式数 (千株)	発行済株式総数に対する 所有株式数の割合(%)
三井住友信託銀行株式会社ほか2社	東京都千代田区丸の内1丁目4番1号	6,676	5.40

- 6 ブラックロック・ジャパン株式会社ほか7社が平成30年1月19日付で大量保有報告書を提出しておりますが、当社として当事業年度末における実質所有の株式数の確認ができないため、上記大株主の状況には含めておりません。なお、当該大量保有報告書の内容は次の通りであります。

氏名又は名称	住所	所有株式数 (千株)	発行済株式総数に対する 所有株式数の割合(%)
ブラックロック・ジャパン株式会社ほか7社	東京都千代田区丸の内1丁目8番3号	6,439	5.09

- 7 株式会社みずほ銀行ほか2社が平成30年1月22日付で大量保有報告書の変更報告書(No. 29)を提出しておりますが、当社として当事業年度末における実質所有の株式数の確認ができないため、上記大株主の状況には含めておりません。なお、当該変更報告書の内容は次の通りであります。

氏名又は名称	住所	所有株式数 (千株)	発行済株式総数に対する 所有株式数の割合(%)
株式会社みずほ銀行ほか2社	東京都千代田区大手町1丁目5番5号	9,388	7.42

(7) 【議決権の状況】

【発行済株式】

平成30年3月31日現在

区分	株式数(株)	議決権の数(個)	内容
無議決権株式	-	-	-
議決権制限株式(自己株式等)	-	-	-
議決権制限株式(その他)	-	-	-
完全議決権株式(自己株式等)	(自己保有株式) 普通株式 741,100	-	-
完全議決権株式(その他)	普通株式 125,736,500	1,257,365	-
単元未満株式	普通株式 132,477	-	一単元(100株)未満の株式
発行済株式総数	126,610,077	-	-
総株主の議決権	-	1,257,365	-

(注)1 単元未満株式数には、当社所有の自己株式27株を含んでおります。

2 「完全議決権株式(その他)」欄の普通株式には、「株式給付信託(BBT=Board Benefit Trust)」により、資産管理サービス信託銀行株式会社(信託E口)が当事業年度末において保有する当社株式87,600株が含まれております。

【自己株式等】

平成30年3月31日現在

所有者の氏名 又は名称	所有者の住所	自己名義 所有株式数 (株)	他人名義 所有株式数 (株)	所有株式数 の合計 (株)	発行済株式総数 に対する所有 株式数の割合(%)
(自己保有株式) 株式会社ダイフク	大阪市西淀川区御幣島 3丁目2番11号	741,100	-	741,100	0.59
計	-	741,100	-	741,100	0.59

(注) 上記のほか、連結財務諸表及び財務諸表において自己株式として認識している当社株式が87,600株あります。これは、「株式給付信託(BBT=Board Benefit Trust)」により、資産管理サービス信託銀行株式会社(信託E口、以下「信託口」という)に譲渡した自己株式について、会計処理上、当社と信託口が一体のものであるとの認識から、信託口が所有する当社株式を自己株式として計上していることによるものです。

(8) 【役員・従業員株式所有制度の内容】

役員株式所有制度の概要

当社は、平成28年6月24日開催の第100回定時株主総会の決議およびこれに基づく取締役会決議に基づき、平成28年8月26日より株式報酬制度として、「株式給付信託(BBT=Board Benefit Trust)」(以下、「本制度」といいます。)を導入しております。

本制度は、当社取締役および執行役員(社外取締役を除きます。以下、「取締役等」といいます。)を対象に当社の報酬と当社の業績及び株式価値との連動性をより明確にし、取締役等が株価上昇によるメリットのみならず、株価下落リスクまでも株主の皆様と共有することで、中長期的な業績の向上と企業価値の増大に貢献する意識を高めることを目的としております。

本制度は、当社が拠出する金銭を原資として当社株式が信託(以下、本制度に基づき設定される信託を「本信託」といいます。)を通じて取得され、取締役等に対して、当社が定める役員株式給付規定に従って、当社株式等が信託を通じて給付される業績連動型の株式報酬制度です。なお、取締役等が当社株式等の給付を受ける時期は、原則として取締役等の退任時とします。

本制度の仕組みは以下の通りです。

株式給付信託（BBT=Board Benefit Trust）の概要

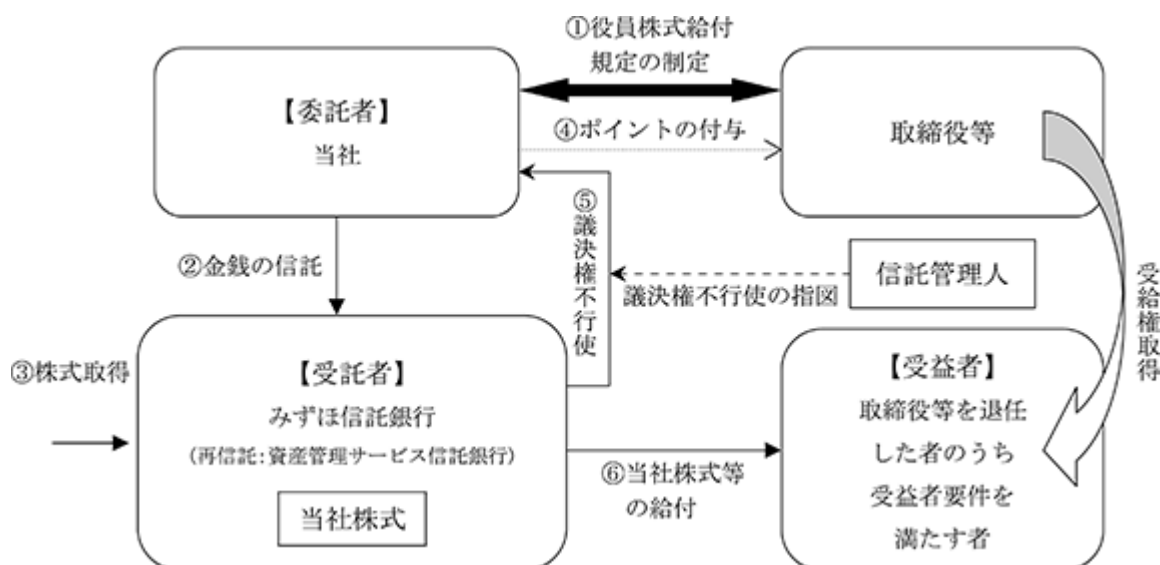

当社は、第100回定時株主総会において、本制度について役員報酬の決議を得て、本株主総会で承認を受けた枠組みの範囲内において、「役員株式給付規定」を制定いたしました。

当社は、 の本株主総会決議で承認を受けた範囲内で金銭を信託します。

本信託は、 で信託された金銭を原資として当社株式を、株式市場を通じて又は当社の自己株式処分を引き受ける方法により取得します。

当社は、「役員株式給付規定」に基づき取締役等にポイントを付与します。

本信託は、当社から独立した信託管理人の指図に従い、本信託勘定内の当社株式に係る議決権を行使しないこととします。

本信託は、取締役等を退任した者のうち「役員株式給付規定」に定める受益者要件を満たした者（以下、「受益者」といいます。）に対して、当該受益者に付与されたポイント数に応じた当社株式を給付します。ただし、取締役等が「役員株式給付規定」に別途定める要件を満たす場合には、当該取締役等に付与されたポイントの一定割合について、当社株式の給付に代えて、当社株式を退任日時点の時価で換算した金額相当の金銭を給付します。

本信託に取得させる株式の総数

本信託に取得させる株式の総数は90,000株です。なお、今後取得させる予定は未定であります。

本制度による受益者その他の権利を受けることのできる者の範囲

取締役等を退任した者のうち役員株式給付規定に定める受益者要件を満たす者

2 【自己株式の取得等の状況】

【株式の種類等】 会社法第155条第7号に該当する普通株式の取得

(1) 【株主総会決議による取得の状況】

該当事項はありません。

(2) 【取締役会決議による取得の状況】

該当事項はありません。

(3) 【株主総会決議又は取締役会決議に基づかないものの内容】

区 分	株式数(株)	価額の総額(円)
当事業年度における取得自己株式	3,223	15,529,379
当期間における取得自己株式	254	1,518,870

(注) 1 当期間における取得自己株式には平成30年6月1日からこの有価証券報告書提出日までの単元未満株式の買取りによる株式数は含めておりません。

2 取得自己株式数には、資産管理サービス信託銀行株式会社(信託E口)が取得した株式数は含めておりません。

(4) 【取得自己株式の処理状況及び保有状況】

区分	当事業年度		当期間	
	株式数(株)	処分価額の総額(円)	株式数(株)	処分価額の総額(円)
引き受ける者の募集を行った取得自己株式	1,000,000	814,200,000		
消却の処分を行った取得自己株式				
合併、株式交換、会社分割に係る移転を行った取得自己株式				
その他(単元未満株式の買増請求による売渡し)				
保有自己株式数	741,127		741,381	

(注) 1 当社は平成29年12月12日を払込期日とする公募による自己株式1,000,000株の処分を行っております。

2 当期間におけるその他(単元未満株式の買増請求による売渡し)および保有自己株式には、平成30年6月1日からこの有価証券報告書提出日までの単元未満株式の買取りおよび売渡しによる株式数は含めておりません。

3 上記の処理自己株式数には、資産管理サービス信託銀行株式会社(信託E口)から当社制定の株式給付規程に基づき受益者へ給付したことによる5,900株(当事業年度2,400株、当期間3,500株)を含めておりません。また、保有自己株式数には資産管理サービス信託銀行株式会社(信託E口)が保有する株式数(当事業年度 87,600株、当期間84,100株)を含めておりません。

3 【配当政策】

当社は、株主の皆さまに対する利益還元を最重要課題と位置づけ、剰余金の配当につきましては、株主の皆さまへのさらなる利益還元を視野に入れて、親会社株主に帰属する当期純利益をベースとする業績連動による配当政策を取り入れるとともに、残余の剰余金につきましては内部留保金として、今後の成長に向けた投資資金に充てる方針であります。

4カ年中期経営計画「Value Innovation 2017」では連結配当性向30%、成長投資による企業価値向上を目指しています。

また、当社の剰余金の配当は、中間配当および期末配当の年2回を基本的な方針としており、配当の決定機関は、中間配当、期末配当ともに取締役会であります。

この方針のもと、平成30年3月期は、通期配当を1株当たり年間70円（中間配当を25円、期末配当を45円）とさせていただきますことを平成30年5月11日開催の取締役会で決定いたしました。

なお、剰余金の配当を機動的に実施できるようにするため、「会社法第459条第1項（剰余金の配当等を取締役会が決定する旨の定款の定め）に定める事項については、法令に特段の定めが無い場合を除き、株主総会の決議によらず取締役会決議によって定めることとする旨、および剰余金の配当基準日を9月30日と3月31日にする旨」を定款に定めております。

基準日が当事業年度に属する剰余金の配当は、以下のとおりであります。

決議年月日	配当金の総額（百万円）	1株当たりの配当額（円）
平成29年11月10日取締役会決議	3,046	25
平成30年5月11日取締役会決議	5,664	45

4 【株価の推移】

(1) 【最近5年間の事業年度別最高・最低株価】

回次	第98期	第99期	第100期	第101期	第102期
決算年月	平成26年3月	平成27年3月	平成28年3月	平成29年3月	平成30年3月
最高(円)	1,526	1,647	2,115	2,883	8,010
最低(円)	682	1,074	1,536	1,620	2,527

(注) 最高・最低株価は、東京証券取引所(市場第一部)におけるものであります。

(2) 【最近6月間の月別最高・最低株価】

月別	平成29年 10月	11月	12月	平成30年 1月	2月	3月
最高(円)	5,770	6,520	6,380	8,010	7,470	7,010
最低(円)	4,810	5,460	5,790	6,230	6,110	5,800

(注) 最高・最低株価は、東京証券取引所(市場第一部)におけるものであります。

5 【役員の状況】

男性 15名 女性 - 名 (役員のうち女性の比率 - %)

役名	職名	氏名	生年月日	略歴		任期	所有株式数 (千株)
代表取締役 会長	代表取締役	田中 章夫	昭和26年1月19日生	昭和48年4月 平成16年7月 平成18年6月 平成22年4月 平成23年6月 平成24年4月 平成25年4月 平成26年4月 平成30年4月	入社 取締役待遇理事 取締役、FA&DA事業部営業本部長 常務取締役、FA&DA事業部長 執行役員制度導入に伴い、取締役 常務執行役員 取締役 専務執行役員、FA&DA事業 統轄 代表取締役専務 専務執行役員 代表取締役副社長 副社長執行役 員、事業統轄、アジア地域統括 代表取締役会長(現任)	(注)4	23
代表取締役 社長 社長執行役 員	代表取締役	下代 博	昭和33年6月13日生	昭和58年4月 平成24年4月 平成26年4月 平成27年4月 平成27年6月 平成28年4月 平成30年4月	入社 執行役員、FA&DA事業部営業本部長 常務執行役員、FA&DA事業部門長 FA&DA事業部長 取締役 常務執行役員 FA&DA事業部グローバル本部長 代表取締役社長 社長執行役員 (現任)	(注)4	6
代表取締役 副社長 副社長執行 役員	代表取締役 ・管理統轄	猪原 幹夫	昭和25年5月5日生	昭和44年4月 平成16年7月 平成17年6月 平成20年4月 平成21年4月 平成22年4月 平成23年6月 平成24年4月 平成25年4月 平成26年4月	入社 取締役待遇理事 取締役、本社部門長 財經本部長 常務取締役 財務統轄 執行役員制度導入に伴い、取締役 常務執行役員 代表取締役専務 専務執行役員、 本社部門統轄 管理統轄(現任) 代表取締役副社長 副社長執行役 員(現任)、国内子会社統括	(注)4	50

役名	職名	氏名	生年月日	略歴		任期	所有株式数 (千株)
取締役 専務執行役員	経営企画本部長・ATec事業部門長	本田 修一	昭和32年1月8日生	昭和54年4月 平成18年3月 平成23年6月 平成24年4月 平成25年6月 平成26年4月 平成27年4月 平成28年4月	株式会社第一勧業銀行入行 株式会社みずほコーポレート銀行 執行役員業務管理部長、コーポレートバンキングユニット統括役員付コーポレートオフィサー、 ヒューマンリソースマネジメント部審議役 同社常務取締役企画グループ統括役員、 リスク管理グループ統括役員、 事務グループ統括役員 当社入社 顧問 取締役 常務執行役員、本社部門長、 CSR本部長、BCP推進本部長 取締役 専務執行役員(現任)、 グローバル戦略企画室長 経営企画本部長(現任)、 ABH事業部門長 ATec事業部門長(現任)	(注)4	10
取締役 常務執行役員	AFA事業部門長・AFA事業部長	岩本 英規	昭和30年10月15日生	昭和56年4月 平成19年4月 平成21年4月 平成22年6月 平成23年6月 平成26年6月 平成27年4月	入社 Daifuku Canada Inc.社長 AFA事業部営業本部長 取締役 執行役員制度導入に伴い、 常務執行役員 取締役 常務執行役員(現任)、 AFA事業部門長(現任) AFA事業部長(現任)、 AFA事業部プラント営業本部長	(注)4	14
取締役 常務執行役員		中島 祥行	昭和30年9月16日生	昭和55年4月 平成20年7月 平成22年6月 平成23年6月 平成24年4月 平成25年4月 平成27年6月	入社 取締役待遇理事 取締役、 CSR本部長 執行役員制度導入に伴い、 常務執行役員 BCP推進本部長 大福(中国)有限公司 董事長(現任) 取締役 常務執行役員(現任)	(注)4	13
取締役 常務執行役員	eFA事業部門長・eFA事業部長	佐藤 誠治	昭和35年1月15日生	昭和58年4月 平成20年4月 平成22年6月 平成23年6月 平成27年4月 平成27年6月	入社 eFA事業部半導体本部長 取締役 執行役員制度導入に伴い、 常務執行役員 eFA事業部門長(現任)、 eFA事業部長(現任) 取締役 常務執行役員(現任)	(注)4	41

役名	職名	氏名	生年月日	略歴		任期	所有株式数 (千株)
取締役		柏木 昇	昭和17年2月3日生	昭和40年4月 昭和59年1月 昭和63年1月 平成5年8月 平成15年4月 平成15年6月 平成16年4月 平成23年6月 平成24年6月 平成27年8月	三菱商事株式会社入社 米国三菱商事ニューヨーク本店法務審査部次長 三菱商事株式会社本社法務部部长代行 東京大学法学部比較法政国際センター教授 中央大学法学部教授 東京大学名誉教授(現任) 中央大学法科大学院(法務研究科)教授 公益財団法人民事紛争処理研究基金理事長(現任) 当社社外取締役(現任) 新国立競技場整備計画経緯検証委員会委員長	(注)4	-
取締役		小澤 義昭	昭和29年5月31日生	昭和53年7月 昭和54年10月 昭和57年8月 昭和60年10月 平成2年7月 平成7年7月 平成17年7月 平成19年7月 平成20年1月 平成21年4月 平成24年4月 平成26年6月	ブライスウォーターハウス会計事務所大阪事務所入所 監査法人中央会計事務所大阪事務所入所 公認会計士登録 クーパース・アンド・ライブランドニューヨーク事務所出向 米国公認会計士登録 中央新光監査法人代表社員 ブライスウォーターハウスクーパース ニューヨーク事務所出向(日系企業全米統括パートナー) あらた監査法人入所(現 PwCあらた有限責任監査法人) 同監査法人代表社員 関西大学会計専門職大学院特任教授 桃山学院大学経営学部教授(現任) 当社社外取締役(現任)	(注)4	-

役名	職名	氏名	生年月日	略歴	任期	所有株式数 (千株)
取締役		酒井 峰夫	昭和26年5月13日生	昭和49年4月 兼松江商株式会社入社 平成9年4月 兼松株式会社財務部長 平成16年4月 兼松株式会社執行役員経部長 平成16年6月 兼松エレクトロニクス株式会社取締役 平成17年6月 兼松エレクトロニクス株式会社常務取締役 平成20年4月 兼松エレクトロニクス株式会社取締役副社長 平成26年4月 兼松エレクトロニクス株式会社代表取締役会長 平成28年4月 兼松エレクトロニクス株式会社代表取締役会長最高経営責任者(CEO) 平成30年4月 兼松エレクトロニクス株式会社取締役相談役(現任) 平成30年4月 ケー・イーエルテクニカルサービス株式会社監査役(現任) 平成30年4月 日本オフィス・システム株式会社監査役(現任) 平成30年4月 株式会社i-NOS 監査役(現任) 平成30年6月 当社社外取締役(現任)	(注)4	-
監査役	常勤	黒坂 達二郎	昭和30年3月9日生	昭和53年4月 入社 平成17年4月 FA&DA事業部営業本部物流システム部第1グループ長 平成24年4月 社長付上席参事 平成24年6月 監査役(現任)	(注)5	12
監査役	常勤	木村 義久	昭和34年10月30日生	昭和57年4月 入社 平成15年4月 経理部大阪グループ長 平成18年4月 経理部長 平成24年4月 執行役員経理部長 平成26年4月 執行役員管理統轄付 平成26年6月 監査役(現任)	(注)6	9
監査役		北本 功	昭和18年1月22日生	昭和41年4月 特殊法人日本放送協会入局 平成3年6月 同協会バリ支局長 平成7年6月 株式会社NHKエンタープライズ21取締役 平成9年6月 同協会国際放送局次長 平成11年10月 財団法人NHKインターナショナル理事 平成17年10月 株式会社NHKエンタープライズ特別主幹 平成19年6月 当社社外監査役(現任) 平成20年5月 株式会社NHKエンタープライズエグゼクティブプロデューサー 平成20年12月 株式会社日本国際放送専門委員(現任)	(注)7	-

役名	職名	氏名	生年月日	略歴		任期	所有株式数 (千株)
監査役		相原 亮介	昭和27年 3月15日生	昭和52年 4月 昭和57年 1月 平成16年 4月 平成19年 4月 平成27年 6月 平成28年 4月 平成28年 6月	弁護士登録 第二東京弁護士会所属(現任)、森綜合法律事務所(現 森・濱田松本法律事務所)入所 同所パートナー 東京大学法科大学院教授 東京大学法科大学院非常勤講師 日本出版販売株式会社社外監査役(現任) 相原法律事務所代表(現任) 当社社外監査役(現任)	(注) 5	-
監査役		宮島 司	昭和25年 8月23日生	昭和55年 4月 平成 2年 4月 平成15年 4月 平成16年 4月 平成21年 3月 平成25年10月 平成26年 6月 平成26年 6月 平成27年 6月 平成28年 4月 平成28年 4月 平成30年 6月	慶応義塾大学法学部専任講師 慶応義塾大学法学部教授 弁護士登録 第二東京弁護士会所属(現任) 慶応義塾大学大学院法務研究科教授 ヒューリック株式会社社外取締役(現任) 独立行政法人鉄道建設・運輸施設整備支援機構資産処分審議会会長(現任) 大日本印刷株式会社社外取締役(現任) 株式会社ミクニ社外監査役(現任) 三井住友海上火災保険株式会社社外取締役(現任) 慶応義塾大学名誉教授(現任) 朝日大学法学部・大学院法学研究科教授(現任) 当社社外監査役(現任)	(注) 6	-
計							181

- (注) 1 取締役 柏木昇、小澤義昭、酒井峰夫は、社外取締役であります。
- 2 監査役 北本功、相原亮介、宮島司は、社外監査役であります。
- 3 取締役 柏木昇、小澤義昭、酒井峰夫、監査役 北本功、相原亮介、宮島司は、東京証券取引所の定める独立役員として指定してそれぞれ証券取引所へ届け出ております。
- 4 取締役の任期は、平成30年3月期に係る定時株主総会終結の時から平成31年3月期に係る定時株主総会終結の時までであります。
- 5 監査役 黒坂達二郎、相原亮介の任期は、平成28年3月期に係る定時株主総会終結の時から平成32年(2020年)3月期に係る定時株主総会終結の時までであります。
- 6 監査役 木村義久、宮島司の任期は、平成30年3月期に係る定時株主総会終結の時から平成34年(2022年)3月期に係る定時株主総会終結の時までであります。
- 7 監査役 北本功の任期は、平成27年3月期に係る定時株主総会終結の時から平成31年3月期に係る定時株主総会終結の時までであります。
- 8 当社では取締役会における経営の意思決定の一層の迅速化と活性化を図るとともに、業務に精通した人材への権限譲渡により、機動的かつ効率的な業務運営を行うため、執行役員制度を導入しております。

〔ご参考〕取締役を兼務しない執行役員

役 職	氏 名	役 職	氏 名
常務執行役員 AWT事業部門長 AWT事業部長 株式会社ダイフクプラスモア代表取締役社長	井狩 彰	執行役員 Daifuku North America Holding Company President&CEO ATec事業部門副部門長	西村 章彦
常務執行役員 FA&DA事業部門長 FA&DA事業部長 FA&DA事業部 グローバル本部本部長	阿武 寛二	執行役員 本社部門長 小牧事業所長	一之瀬 善久
常務執行役員 AFA事業部副事業部長 AFA事業部生産本部長	岸田 明彦	執行役員 FA&DA事業部エンジニアリング本部長 FA&DA事業部グローバル本部副本部長	権藤 卓也
常務執行役員 eFA事業部副事業部長 eFA事業部FEサービス本部長	堀場 義行	執行役員 FA&DA事業部生産本部長	三品 康久
執行役員 Daifuku North America Holding Company Executive Vice President	信田 浩志	執行役員 安全衛生管理本部長 滋賀事業所長	喜多 浩明
執行役員 大福(中国)自動化設備有限公司董事長	林 智亮	執行役員 FA&DA事業部営業本部長	鳥谷 則仁
執行役員 AFA事業部生産本部副本部長	上本 貴也		

6 【コーポレート・ガバナンスの状況等】

(1) 【コーポレート・ガバナンスの状況】

企業統治の体制

当社における企業統治の体制は、以下のような基本的な考え方に基づいて構築しております。

当社グループ（当社および当社子会社の総称を指すものとします。以下同じ）は、社是、経営理念に基き、企業価値の持続的成長、企業の社会的責任を果たしてまいります。

<社是>

日新（Hini Arata）

今日の「われ」は

昨日の「われ」にあらず

明日の「われ」は

今日の「われ」にとどまるべからず

<経営理念>

1. 最適・最良のソリューションを提供し、世界に広がるお客さまと社会の発展に貢献する。
2. 自由闊達な明るい企業風土のもと、健全で成長性豊かなグローバル経営に徹する。

当社は世界23の国と地域で事業を展開しており、海外売上高比率は65%を超えています。お客さまも半導体・液晶・自動車などの製造業、eコマースや各種卸・小売などの流通業に幅広くまがっています。それぞれのお客さまへソリューションを提供するためには、高度な専門的知識や技術が必要とされます。多岐にわたる事業をスムーズに進めるため、後掲のコーポレート・ガバナンス体制図に示す業務執行体制を構築しております。一方、健全なコーポレート・ガバナンスのため、社外取締役や監査役を中心とする経営モニタリングシステムを運用しています。

当社グループはコーポレート・ガバナンスの充実に向けた指標として、コーポレートガバナンス・コード（以下、本コード）を踏まえた、「ダイフク コーポレートガバナンス・ガイドライン」（以下、ガイドライン）を制定し、開示しています。ガイドラインには、本コードで開示すべきとされた原則を盛り込んでいます。詳細は以下のURLよりご参照ください。

（日本語） <http://www.daifuku.com/jp/ir/policy/governance/guideline/>

ガイドラインでは、「コーポレート・ガバナンスのPDCAサイクル化（計画・実行・検証・改善）を図り、実効性を継続的に高めていく」ことを、“コーポレート・ガバナンスに関する基本的な考え方と基本方針”の一つにしております。

PDCAサイクル化では“取締役会の実効性評価”が重要な位置を占めています。平成30年3月期に実施した評価は、アンケートの回収・集計および他社との比較を外部へ委託しました。その結果は、次のとおりです。

1. 取締役会は、全員が議題の背景や課題を共有し、自由闊達な議論、効率的な運営が行われている。昨年に比べ、社内役員より社外役員の評価が高い項目が増え、情報共有の面で改善が見られた。
2. 過去の調査で抽出された課題に対し、取締役会規定の改定に伴う取締役会付議事項の絞り込みや、資料の早期配布など運用を改善してきた。調査の結果、「かつての取締役会付議事項を各事業や管理部門に適切に権限委譲したことにより、取締役会自体の運営は重点項目に絞られた明瞭なものとなった。加えて執行レベルの責任意識（感）が増したことも成果」という声もあり、取締役会の効率性・実効性が向上していることが確認できた。資料事前配布の更なる早期化等、今後も対応を検討していく。
3. 当社の平成30年4月社長交代人事にあたり、諮問委員会が実効的に機能していた。
4. 他社と比べると概ね平均以上であった。他社平均を下回った項目は取締役会の事前準備についての自身の取り組みに関するもので、意識レベルの高さと考えられる。

今後、上記内容に関する論議を深め、課題の解決に向けて取り組んでいきます。

(企業統治の体制の概要とその体制を採用する理由)

イ．企業統治の体制の概要

当社は、独立社外取締役3名を含む10名の取締役会、および社外監査役3名を含む5名の監査役会体制を整備して企業統治体制の充実を図っております。当社においては、両者が密接に連携しており、経営の監視・監督機能が十分に機能しているものと考えております。また、業務執行上の意思決定の一層の迅速化を図るため執行役員制度を導入しております。

なお、当社は会社法第427条第1項に基づき、社外取締役および社外監査役との間において、会社法第423条第1項の責任を限定する契約を締結しております。当該契約に基づく損害賠償責任限度額は法令が定める額としており、当該契約が適用されるためには、社外取締役または社外監査役が責任の原因となった職務の遂行について善意でかつ重大な過失がないことが必要となります。

ロ．企業統治の体制を採用する理由

上述のように当社は、社外取締役3名、社外監査役3名を含む6名の社外役員を選任して企業統治体制の充実を図っております。当社においては、両者が密接に連携しており、経営の監視機能が十分に機能しているものと考えております。

また、上記に加え、必要に応じて外部の弁護士等からアドバイスを受け、経営の透明性と適正性を確保しております。

(企業統治に関する事項)

イ．会社の機関の基本説明

a. 取締役および取締役会

当社の取締役会は取締役10名(任期は1年)で構成され、経営方針等の重要事項に関する意思決定を行っております。定例取締役会は毎月1回開催しており、必要がある場合は適宜臨時取締役会を開催し、平成30年3月期は臨時取締役会を6回開催いたしました。

取締役会は、経営方針・経営計画やコーポレート・ガバナンス体制の決定等、取締役会規定に定めている重要事項以外は取締役および執行役員へ委任します。

さらに、当社は企業実務・法務・会計等に関する豊富な経験と幅広い見識を有する独立社外取締役を3名選任しており、各々の社外取締役は当社の経営全般について専門的見地からの助言・提言を行うとともに、経営の透明性を確保し、社内取締役による業務執行の監督を行っております。

b. 監査役および監査役会

当社は監査役会設置会社であり、監査役会は監査役5名で構成されております。また監査役5名のうち、3名は社外監査役であります。平成30年3月期は監査役会を6回開催いたしました。

監査役および監査役会は、株主に対する受託者責任を認識し、持続的な成長と中長期的な企業価値の向上に向けて、取締役の職務の執行の監査、会計監査人の選解任ならびに不再任に関する株主総会に提出する議案の決定などについて、「監査役会規定」「監査役監査基準」「内部統制システムに係る監査の実施基準」を定め、その職責を果たしています。

c. 諮問委員会

当社は、取締役および執行役員の指名・報酬などに係る取締役会の機能の独立性・客観性と説明責任を強化するため、任意の「諮問委員会」を設置しております。本委員会は代表取締役3名、社外取締役3名で構成し、年3回以上開催します。なお、決議過程の透明性を確保するため、本委員会の議長は社外取締役が務めており、平成30年3月期は3回開催いたしました。

d. その他の機関等

当社は、経営の重要テーマに対して協議するべく、「経営会議」を開催しております。取締役および監査役が出席し、必要に応じ外部専門家にも意見を求めております。経営会議は適宜に社長が招集しており、平成30年3月期は4回開催いたしました。

次に、当社は「執行役員制度」を導入しております。これは、

取締役の人数を減員し、業務執行の意思決定の一層の迅速化を図るとともに、より活発な議論を通して、取締役会を一層活性化させること

業務に精通した若い人材を執行役員として登用し、権限を委譲のうえ業務執行を行わせることにより、機動的かつ効率的な業務運営を行うこと

を目的とするものです。また、執行役員制度の導入に伴い、当社は「役員会」を設け、取締役全員、執行役員全員、監査役等が出席して合議することといたしました。これは定例取締役会に合わせて毎月開催しております。執行役員は、案件により取締役会および経営会議にも出席いたします。

さらに、国内子会社の経営陣が当社代表取締役や当社監査役へ経営状況等の情報を報告する子会社連絡会を年4回開催するほか、年1回、全海外子会社のトップが出席して事業計画の共有と意見交換等を行うDaiFuku Global Management Meetingを開催しております。

- e. 当社は、監査等委員会設置会社、指名委員会等設置会社への移行につきましては、今後の検討課題であると考えております。

ロ．コーポレート・ガバナンス体制模式図

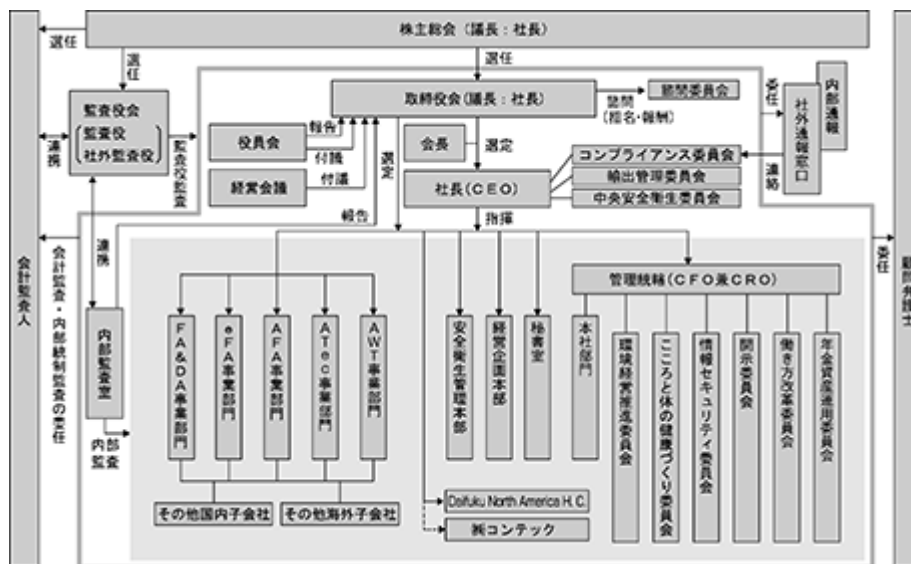

当社グループでは、連結経営を念頭に世界戦略を視野に入れて、上記コーポレート・ガバナンス体制のもと、当社グループ全体の共通課題を把握し、解決に向けて取り組んでおります。

委員会としては、社長（CEO：Chief Executive Officer）直轄の「コンプライアンス委員会」「輸出管理委員会」「中央安全衛生委員会」、管理統轄（CFO：Chief Financial Officer 兼 CRO：Chief Risk Officer）直轄の「情報セキュリティ委員会」「開示委員会」「こころと体の健康づくり委員会」「環境経営推進委員会」「働き方改革委員会」「年金資産運用委員会」を設置しております。

コンプライアンス委員会：

企業活動における法令遵守、公正性、倫理性を確保するための活動を行っており、この一環として、「企業行動規範」を制定し、当社グループの全ての役員および従業員が、業界のリーディングカンパニーとしての使命と役割を自覚し、広く社会に貢献するために遵守すべき基本事項を定めています。

輸出管理委員会：

輸出管理体制の強化と確立、関係法令の遵守に取り組んでいます。

中央安全衛生委員会：

「メーカーの基本は安全第一、安全を全てに優先させる」ことを基本に労働災害の撲滅、快適な職場環境づくりに取り組んでいます。

情報セキュリティ委員会：

情報セキュリティ基本方針、情報セキュリティ規定を策定する他、情報資産の保護を当社の果たすべき重要な社会的責任のひとつと考え、情報セキュリティの確保に努めています。

開示委員会：

適時適切な情報開示を徹底するため設置し、開示が必要な決定事項や発生事実を事業部門や子会社から適時に報告を受け、速やかに取締役会に諮ります。取締役会の結果を受け、開示委員会と本社部門は密接に連携し、決算情報と併せて適時・適切な情報開示を実施しています。

こころと体の健康づくり委員会：

昨今、社会的に心と体の病に起因した休業者が増加傾向にあることに鑑み、その対策として本委員会を中心に、ケア体制を整備し、従業員が安心して働ける環境を確立する取り組みを行っております。

環境経営推進委員会：

環境経営戦略を立案・推進するとともに国内外の当社グループ全体にわたる省エネルギー、省資源、有害物質、環境対応製品に関わる方針決定や環境規制等の関係法令への対応を行います。

働き方改革委員会：

生産性向上とワークライフバランスを推進する取組みを行っております。

年金資産運用委員会：

ダイフク確定給付企業年金の年金資産の安全かつ効率的運用を図るうえで重要な事項について、年金資産の管理運用に関する業務を執行する年金運用責任者等に対し適切な助言を行うことを目的として、平成30年4月に新設いたしました。

八．内部統制システムの整備の状況

内部統制システムの構築に関して、取締役会で決議した内容の概要は以下のとおりです。

- a. 取締役および使用人の職務の執行が法令および定款に適合することを確保するための体制
 - ・取締役は、法令、定款および社内諸規定の遵守を目的とした「企業行動規範」を率先垂範するとともに、その周知徹底を図ります。
 - ・全取締役を委員とするコンプライアンス委員会を設置し、企業活動における法令遵守、公正性、倫理性の意識の浸透と向上を図ります。
 - ・業務執行ラインから独立した内部監査室が、法令、定款および社内諸規定の遵守状況を監査します。
 - ・企業活動に伴うリスクを早期発見し、重大な問題を未然に防ぐため、内部通報制度を整備・運用します。
 - ・その他、当社グループ内における重要な課題を組織横断的に解決するため、各種委員会を設置・運営します。
- b. 取締役の職務の執行に係る情報の保存および管理に関する体制
 - ・株主総会議事録・取締役会議事録をはじめ、取締役の職務の執行に係る記録等については、文書管理規定およびその他社内諸規定に則り適切に保管および管理します。
- c. 損失の危険の管理に関する規定その他の体制
 - ・当社グループにおける経営目標の達成に影響を与えるリスクを認識・評価し、そのリスクを適切にコントロールするための社内体制を整備します。
 - ・「リスクマネジメント規定」に則り、リスクアセスメントを実施し、事業活動に影響を与えるリスクの軽減と極小化および有事の際の体制強化を推進します。
 - ・「情報セキュリティ関連規定」を制定し、情報セキュリティの維持・管理に必要な体制、推進組織の機能・権限、情報資産の取扱方法などを定め、当社グループが保有する情報資産の保全を推進します。
- d. 取締役の職務の執行が効率的に行われることを確保するための体制
 - ・取締役会は、取締役・役員・従業員が共有する当社グループ全体の経営目標・経営計画等を定め、その浸透を図ります。
 - ・当社は執行役員制度を採用し、一定の経営上の意思決定を執行サイドに委ね、迅速に業務を執行します。執行役員は、取締役会が決定した経営目標に対し自部門の具体的な目標および施策を策定し、達成に向けて業務を執行します。
- e. 当社および子会社から成る企業集団における業務の適正を確保するための体制
 - ・当社グループに共通の「企業行動規範」に基づき、当社グループの役員・従業員の遵法意識の向上を推進します。
 - ・当社は「子会社管理規定」の適切な運用を実現するべく「担当役員」を選任し、これら担当役員を通じて国内外子会社の経営全般に対する指導・助言等を行い、当社グループ全体の業務の適正を確保します。
 - ・内部監査室は業務執行ラインから独立した立場で、当社グループにおける内部統制システムの整備状況及び運用状況の適切性を監査します。
 - ・当社は、市民社会の秩序や安全に脅威を与える勢力・団体には法令に基づき、グループ全体で毅然と対応します。また、グローバルレベルでの法令違反リスクに対応するため、贈賄防止規定等の整備に取り組みます。
- f. 監査役の職務を補助すべき使用人に関する事項、当該使用人の取締役からの独立性に関する事項および当該使用人に対する指示の実効性の確保に関する事項
 - ・監査役が、監査役の職務を補助すべき使用人を置くことを求めた場合は、当社は監査役会と協議の上、適切に対応します。
 - ・当社は、監査役の職務を補助する使用人および内部監査室の人事について、監査役会の意見を尊重します。また当社は、監査役の職務を補助する使用人の独立性に配慮し、当該使用人に対する指示の実効性の確保に努めます。

- g. 当社および子会社の取締役および使用人が監査役に報告をするための体制、報告をしたことを理由として不利な取扱いを受けないことを確保する体制
- ・取締役および使用人等は、次に定める事項を監査役会に報告します。
 - 当社グループに著しい損害を及ぼすおそれのある事項
 - 毎月の経営状況として重要な事項
 - 内部監査状況およびリスク管理に関する重要な事項
 - 重大な法令または定款違反
 - その他コンプライアンス上重要な事項
 - ・当社グループでは、取締役および使用人等の監査役への報告、情報提供を理由とした不利益な処遇は、一切しません。
 - ・監査役が、国内外の子会社の取締役会、現法経営者会議、および子会社連絡会へ出席し、子会社の取締役および使用人等から報告を受けます。
- h. その他監査役の監査が実効的に行われることを確保するための体制
- ・監査役会規定で定めるところにより、監査役会は代表取締役等と監査上の重要課題などについて定期的に意見交換会を開催します。
 - ・監査役は、内部監査室から監査計画と監査結果について定期的に報告を受け、必要に応じて調査を求めます。
 - ・監査役および監査役会は、会計監査人と定期的に会合をもち、緊密な連携を保ち実行的かつ効率的な監査を実施します。
 - ・監査役会は、監査の実施にあたり、法律・会計の専門家の活用等の必要な費用につき、その前払いや償還を当社に求めることができます。

二．リスク管理体制の整備の状況

CRO（管理統轄）傘下にある人事総務本部において、全社横断的なリスクマネジメント対策の立案・推進を行っております。「リスクマネジメント規定」に基づき、事業部門の責任者で構成する「リスクマネジメント推進体制」を整備、年に一度海外を含めた当社グループ全体でリスクアセスメントを行い、リスク毎に所管部署がリスクを極小化および発生時の影響の最小化に取り組んでいます。また、災害や事故の発生に備え、緊急事態発生時の「災害・事故報告ルート」を定め、迅速かつ適切な情報伝達のための体制を構築しています。

自然災害等のリスク（地震・風水害・落雷・火災・新型インフルエンザ）については、建物・設備の耐震対策、防災および感染症対策用品配備とともに、BCP（Business Continuity Plan：事業継続計画）・各種マニュアル整備、防災危機管理にかかわる教育・訓練等、ハード・ソフト両面の整備を進めています。

事業継続の対策として、従業員を対象にした「安否確認システム」、拠点の被災状況（建物・設備、インフラ、パートナー社員等）を全社で共有する「被災状況確認システム」、取引先の被災状況を早期収集できる「サプライヤー操業確認システム」を構築しています。

グローバルな事業展開によるリスクの高まりから、海外現地法人だけでなく海外出張者に対して現地の危険情報を適宜発信し、安全確保に努めています。

平成29年3月期は、日本政策投資銀行の「DBJ BCM格付」で最高ランクを取得、サプライチェーンにおける事業継続リスク低減に向けた取組み等を評価されました。今後も、当社グループ全体のリスクマネジメント推進による企業価値の更なる向上を実現し、ステークホルダーへさらに評価されるように努めてまいります。

ホ．当社の子会社の業務の適正を確保するための体制整備の状況

「八．内部統制システムの整備の状況」および「二．リスク管理体制の整備の状況」に記載のとおり、内部統制体制やリスク管理について子会社を含めた体制を整備しています。

また、当社は国内のみならず国外の子会社も適用対象とする「子会社管理規定」を定めております。この規定に基づき、当社では子会社を担当する執行役員を任命しており、重要事項については担当執行役員を通じて当社取締役会への報告・承認を行う体制を整備しています。

内部監査および監査役監査の状況

当社の内部監査および監査役監査の状況は、次のとおりであります。

(内部監査および監査役監査の組織・人員・手続き)

イ．内部監査

13名の専任スタッフからなる内部監査室が、業務執行ラインから独立した内部監査体制の確立と運用を任務とし、関係法令・社内諸規定等の遵守、リスク管理の実施、業務運営の有効性と効率性の確保、財務報告の信頼性確保、会社の資産保全等の観点から、内部統制システムの整備・運用状況を検証、評価し、その改善を促しております。

ロ．監査役監査

当社の監査役は5名で、3名が社外監査役、2名が社内出身の常勤監査役です。平成30年3月期において監査役会は6回開催されました。監査役は、期初に策定した監査計画に基づき、取締役会をはじめとする重要会議への出席、工場・営業拠点等の事業部門の往査、国内外の子会社監査を実施しております。

八．財務および会計に関する相当程度の知見を有する監査役の有無

木村義久氏は、経理部門で財務および会計に関する豊富な実務経験を有しております。

(内部監査、監査役監査および会計監査との相互連携並びに内部統制部門との関係)

監査役と内部監査室は、連携して監査を実施するとともに、隔月の監査会議において監査結果の共有と情報交換を行うことで相互に監査の実効性を高めております。

監査役は、会計監査人が実施する監査計画・監査結果の報告の聴取、実地棚卸立会、海外往査への同行などでの意見交換を通じて連携した監査を行っております。会計監査人と社内の内部検査人が連携して行う国内の内部統制システム(J-SOX)の整備状況および運用状況の評価テストにも同席して、その実効性を監査しました。会計監査人と連携した監査活動や意見交換等の実施回数は62回であります。

社外取締役および社外監査役

当社の社外取締役は3名、社外監査役は3名であります。

イ．社外取締役および社外監査役と当社との人的関係、資本的关系または取引関係その他の利害関係
社外取締役・社外監査役と当社との間に記載すべき特別な利害関係はありません。

ロ．社外取締役および社外監査役が当社のコーポレート・ガバナンスにおいて果たす機能および役割

a. 社外取締役

社外取締役 柏木昇氏は、商社での海外勤務や大学教授等の経験を有し、企業法務や国際取引法に精通されており、専門的見地からの助言・提言を行っております。

社外取締役 小澤義昭氏は、財務および会計に関する相当程度の知見を有し、海外駐在も経験されております。また、経営分析を専攻とする大学教授として、「財務諸表分析における企業不正の徴候」を研究テーマにされており、専門的見地からの助言・提言を行っております。

社外取締役 酒井峰夫氏は、兼松エレクトロニクス株式会社で代表取締役会長最高経営責任者を務められるなど、企業経営に精通されており、経営全般に助言・提言を行っていただきます。

以上のとおり、社外取締役は、豊富な経験と幅広い見識に基づく、専門的見地からの助言・提言を通して、取締役会のさらなる活性化、経営の透明性確保および監督機能の強化に貢献いただいております。

b. 社外監査役

社外監査役 北本功氏は、ジャーナリストとしての幅広い見識、豊富な海外経験から経営の透明性確保と経営監視・監査機能を高めるための助言・提言を行っております。

社外監査役 相原亮介氏は、当社にとって重要な経営課題であるコーポレート・ガバナンスやコンプライアンスを長年専門とされてきた弁護士です。経営全般にわたり、弁護士としての専門的見地から経営の適法性確保と経営監視・監査機能を高めるための助言・提言を行っております。

社外監査役 宮島司氏は、法律を専門とする大学教授で、学識経験者としてまた法律の専門家としての高い見識と幅広い経験から経営の透明性確保と経営監視・監査機能を高めるための助言・提言を行っていただきます。

以上のとおり、社外監査役は、それぞれ豊富な経験と高い見識を有していることから、適宜いただく助言・提言により、経営の透明性確保と経営監視・監査機能を高めることができると考えております。

八．社外取締役および社外監査役の選任状況に関する考え方

上記口．で記載のように、当社の社外取締役および社外監査役は、法律・会計・経営・報道の各分野を網羅し、多様性に富んでいるとともにバランスの取れた人員構成であると考えております。

選任に当たっては、会社法はもちろん、コーポレートガバナンス・コードの考え方も加味して策定した「独立性判断基準」を満たすことを要件としています。上記6名の社外取締役および社外監査役は、独立性が十分に保たれていると判断し、全員を独立役員として届け出ています。

また、任意の機関として社外取締役を議長とする諮問委員会を設置しています。社外取締役および社外監査役候補者選定の方針およびプロセスは、株主からの受託者責任を担う者として人格・見識を考慮し、その職責を全うできる適任者を諮問委員会に諮り、取締役会が候補者として指名します。

二．社外取締役および社外監査役による監督と内部監査、監査役監査および会計監査との相互連携並びに内部統制部門との関係

社外取締役は、内部監査室による当社グループの内部統制システムの整備・運用状況のモニタリング結果等について取締役会を通じて報告を受けると共に、監査役、会計監査人や内部監査部門の責任者等との間で、必要な意見交換を実施し、助言・提言等を行います。

社外監査役は、上記、「内部監査および監査役監査の状況」（内部監査、監査役監査および会計監査との相互連携並びに内部統制部門との関係）で記載のとおりであります。

（社外取締役および社外監査役の独立性判断基準）

当社は下記第1条から第5条のいずれにも該当しないことを社外取締役および社外監査役の独立性判断基準としております。

第1条

最近3年間において、以下のいずれかに該当する者

- (1) 当社の主要な取引先となる企業等、または当社を主要な取引先とする企業等（ 1 ）の役員および従業員
- (2) 当社もしくはその子会社と顧問契約を結ぶ法律事務所の弁護士であって、当社の法律事務を実際に担当していた者、または当社もしくは子会社の会計監査人もしくは会計参与であった公認会計士（もしくは税理士）もしくは監査法人（もしくは税理士法人）の社員、パートナーもしくは従業員であって、当社の監査業務を実際に担当していた者
- (3) 上記第(2)項に該当しない弁護士、公認会計士、または税理士であって、当社から役員報酬以外に多額（ 2 ）の金銭その他の財産を直接に受け取り、専門的サービス等を提供する者
- (4) 当社の主要株主（ 3 ）である企業等の役員および従業員

第2条

当社の子会社において現に業務を執行する役員および従業員である者、またはその就任前10年間において同様である者

第3条

当社から一定額（ 4 ）を超える寄付または助成を受けている組織（公益財団法人、公益社団法人、非営利法人等）の業務執行に当たる理事その他の業務執行者

第4条

上記第1条から第3条のいずれかに該当する者の配偶者または二親等内の親族もしくは同居の親族に当たる者

第5条

上記第1条から第4条で定めるところに該当しない者であっても、当社との関係で実質的な利益相反のおそれがあると認められる者

(注)

- 1：当社が直近事業年度における当社の年間連結総売上高の2%以上の支払いを受けた取引先、または取引先のうち直近事業年度における当該取引先の年間連結総売上高の2%以上の支払いを当社より受けているものこと
- 2：過去3事業年度の平均で年間1,000万円以上のこと
- 3：議決権所有割合10%以上の株主のこと
- 4：過去3事業年度の平均で年間1,000万円以上または当該組織の平均年間総費用の30%のいずれか大きい額のこと

会計監査の状況

会計監査人は、PwCあらた有限責任監査法人を選任し、監査契約を締結の上、正しい経営・財務情報を提供し、公正不偏な立場から監査が実施される環境を整備しております。なお、当社の会計監査業務を執行した公認会計士の氏名、会計監査業務に係る補助者の構成については下記の通りです。

会計監査業務を執行した公認会計士の氏名

- 指定有限責任社員 業務執行社員 高濱 滋 (監査継続年数 2年)
指定有限責任社員 業務執行社員 加藤 正英 (監査継続年数 5年)

会計監査業務に係る補助者の構成

公認会計士7名 その他16名

関連当事者間の取引

関連当事者間の取引に関して、ガイドラインにおいて以下のとおり定めています。

取締役と当社グループとの利益相反取引について、当該取締役は取締役会へ事前に承認を求め、事後においても取締役会へ報告する。また、取締役およびその近親者と当社グループとの取引の有無に関する調査を例年4月に行い、その結果を取締役会に報告する。さらに、主要株主と取引を行う場合には、重要な取引について取締役会に報告し、審議を経る。

役員の報酬等

イ 提出会社の役員区分ごとの報酬等の総額、報酬等の種類別の総額及び対象となる役員の員数

役員区分	報酬等の総額 (百万円)	報酬等の種類別の総額(百万円)			対象となる 役員の員数 (人)
		基本報酬	賞与	業績連動型 株式報酬	
取締役 (社外取締役を除く)	611	299	283	28	8
監査役 (社外監査役を除く)	79	50	29	-	2
社外役員	60	60	-	-	5

ロ 提出会社の役員ごとの連結報酬等の総額等

氏名	連結報酬等の 総額 (百万円)	役員区分	会社区分	連結報酬等の種類別の額(百万円)		
				基本報酬	賞与	業績連動型 株式報酬
北條 正樹	128	取締役	提出会社	60	62	6

(注) 連結報酬等の総額が1億円以上であるものに限って記載しております。

ハ 使用人兼務役員の使用人給与のうち、重要なもの
該当事項はありません。

ニ 役員の報酬等の額又はその算定方法の決定に関する方針

当社は平成18年第90回定時株主総会において取締役の報酬限度額を年額700百万円以内(ただし、使用人給与を除く)、監査役の報酬限度額を年額110百万円以内でご承認をいただいております。

また、平成28年第100回定時株主総会において、社内取締役および執行役員に対する業績連動型の株式報酬制度である「株式給付信託(BBT(=Board Benefit Trust))」の導入についてのご承認をいただいております。本制度につきましては、第4〔提出会社の状況〕1〔株式等の状況〕(8)〔役員・従業員株式所有制度の内容〕の項目をご参照ください。

株式の保有状況

イ 保有目的が純投資目的以外の目的である投資株式

銘柄数 54銘柄
貸借対照表計上額の合計額 15,252百万円

ロ 保有目的が純投資目的以外の目的である投資株式の銘柄、保有区分、株式数、貸借対照表計上額及び保有目的

政策保有に関して、当社独自の「ダイフク コーポレートガバナンス・ガイドライン」において以下の通り定めています。

- ・政策保有目的を含む株式保有は、必要最小限度にとどめることを基本方針とする。一方、当社はこれまで製品の納入のみならず、アフターサービスなどを通じお客さまとの強固な信頼関係を構築してきており、そうした取引関係等の事情も考慮しながら政策保有の経済合理性を検証し、取締役会が保有の是非を決定する。
- ・政策保有株式の議決権行使については、保有先企業の中長期的な企業価値向上という点を重視しながら個別にCFOが判断する。特に、当該企業における企業不祥事や反社会的行為の有無に着目し、仮にこれらの事情が存在する場合には当該企業の改善姿勢を確認する。

前事業年度(平成29年3月31日)
特定投資株式

銘柄	株式数 (株)	貸借対照表計上額 (百万円)	保有目的
トヨタ自動車(株)	482,790	2,917	営業取引における関係強化のため保有しております。
(株)みずほフィナンシャルグループ	6,970,520	1,421	金融取引に係る業務の円滑化を図るため保有しております。
(株)大林組	733,000	763	営業取引における関係強化のため保有しております。
(株)三井住友フィナンシャルグループ	185,028	748	金融取引に係る業務の円滑化を図るため保有しております。
日本パーカーライジング(株)	518,000	712	営業取引における関係強化のため保有しております。
(株)三菱UFJフィナンシャル・グループ	986,480	690	金融取引に係る業務の円滑化を図るため保有しております。
(株)大気社	214,000	582	営業取引における関係強化のため保有しております。
(株)サンゲツ	302,400	562	営業取引における関係強化のため保有しております。
(株)日伝	148,882	498	営業取引における関係強化のため保有しております。
岩谷産業(株)	624,000	404	営業取引における関係強化のため保有しております。
日機装(株)	237,000	302	営業取引における関係強化のため保有しております。
ユアサ商事(株)	96,869	298	営業取引における関係強化のため保有しております。
福山通運(株)	400,000	267	営業取引における関係強化のため保有しております。
(株)山善	256,146	256	営業取引における関係強化のため保有しております。
三井倉庫ホールディングス(株)	744,000	247	営業取引における関係強化のため保有しております。
日産自動車(株)	224,200	240	営業取引における関係強化のため保有しております。
(株)滋賀銀行	380,000	216	金融取引に係る業務の円滑化を図るため保有しております。
三菱鉛筆(株)	37,000	206	営業取引における関係強化のため保有しております。
本田技研工業(株)	60,000	201	営業取引における関係強化のため保有しております。
(株)C&Fロジホールディングス	133,246	200	営業取引における関係強化のため保有しております。
(株)パーカーコーポレーション	310,000	172	営業取引における関係強化のため保有しております。
(株)立花エレテック	123,769	171	営業取引における関係強化のため保有しております。
兼松(株)	743,000	148	営業取引における関係強化のため保有しております。
宝ホールディングス(株)	123,000	147	営業取引における関係強化のため保有しております。
(株)タクマ	123,000	133	営業取引における関係強化のため保有しております。
(株)牧野フライス製作所	110,000	106	営業取引における関係強化のため保有しております。
佐藤商事(株)	111,500	97	営業取引における関係強化のため保有しております。
マツダ(株)	60,000	96	営業取引における関係強化のため保有しております。
(株)タチエス	32,500	72	営業取引における関係強化のため保有しております。
(株)ハマキョウレックス	27,143	61	営業取引における関係強化のため保有しております。

(注) 貸借対照表計上額が資本金額の100分の1以下の銘柄を含め、上位30銘柄を記載しております。

みなし保有株式
該当事項はありません。

当事業年度（平成30年3月31日）
特定投資株式

銘柄	株式数 (株)	貸借対照表計上額 (百万円)	保有目的
トヨタ自動車(株)	482,790	3,295	営業取引における関係強化のため保有しております。
(株)みずほフィナンシャルグループ	6,970,520	1,334	金融取引に係る業務の円滑化を図るため保有しております。
日本パーカーライジング(株)	518,000	900	営業取引における関係強化のため保有しております。
(株)大林組	733,000	853	営業取引における関係強化のため保有しております。
(株)三井住友フィナンシャルグループ	185,028	824	金融取引に係る業務の円滑化を図るため保有しております。
(株)大気社	214,000	744	営業取引における関係強化のため保有しております。
(株)三菱UFJフィナンシャル・グループ	986,480	687	金融取引に係る業務の円滑化を図るため保有しております。
(株)サンゲツ	302,400	666	営業取引における関係強化のため保有しております。
(株)日伝	299,967	628	営業取引における関係強化のため保有しております。
岩谷産業(株)	124,800	490	営業取引における関係強化のため保有しております。
福山通運(株)	80,000	375	営業取引における関係強化のため保有しております。
ユアサ商事(株)	97,989	343	営業取引における関係強化のため保有しております。
(株)山善	259,388	288	営業取引における関係強化のため保有しております。
日機装(株)	237,000	262	営業取引における関係強化のため保有しております。
(株)立花エレテック	123,769	260	営業取引における関係強化のため保有しております。
三井倉庫ホールディングス(株)	744,000	251	営業取引における関係強化のため保有しております。
日産自動車(株)	224,200	247	営業取引における関係強化のため保有しております。
本田技研工業(株)	60,000	219	営業取引における関係強化のため保有しております。
兼松(株)	148,600	217	営業取引における関係強化のため保有しております。
(株)C&Fロジホールディングス	136,547	204	営業取引における関係強化のため保有しております。
(株)滋賀銀行	380,000	203	金融取引に係る業務の円滑化を図るため保有しております。
(株)パーカーコーポレーション	310,000	194	営業取引における関係強化のため保有しております。
三菱鉛筆(株)	74,000	177	営業取引における関係強化のため保有しております。
宝ホールディングス(株)	123,000	145	営業取引における関係強化のため保有しております。
(株)タクマ	123,000	143	営業取引における関係強化のため保有しております。
佐藤商事(株)	111,500	130	営業取引における関係強化のため保有しております。
(株)牧野フライス製作所	110,000	109	営業取引における関係強化のため保有しております。
(株)ハマキョウレックス	28,083	100	営業取引における関係強化のため保有しております。
マツダ(株)	60,000	84	営業取引における関係強化のため保有しております。
三井住友トラストホールディングス(株)	14,453	62	金融取引に係る業務の円滑化を図るため保有しております。

(注) 貸借対照表計上額が資本金額の100分の1以下の銘柄を含め、上位30銘柄を記載しております。

みなし保有株式
該当事項はありません。

八 保有目的が純投資目的である投資株式
該当事項はありません。

剰余金の配当等の決定機関

当社は、剰余金の配当等を機動的に実施することができるように、剰余金の配当等会社法第459条第1項に定める事項については、法令に特段の定めが無い場合を除き、株主総会の決議によらず取締役会決議によって定めることとする旨を定款に定めております。

取締役の定数

当社の取締役は、25名以内とする旨定款に定めております。

取締役の選任

当社は、取締役の選任は、株主総会において、議決権を行使することができる株主の議決権の3分の1以上を有する株主が出席し、その議決権の過半数をもってこれを行う旨、また、取締役の選任決議については累積投票によらないものとする旨を定款に定めております。

株主総会の特別決議要件

当社は、会社法第309条第2項に定める株主総会の特別決議要件について、議決権を行使することができる株主の議決権3分の1以上を有する株主が出席し、その議決権の3分の2以上をもって行う旨定款に定めております。これは、株主総会における特別決議の定足数を緩和することにより、株主総会の円滑な運営を行うことを目的とするものであります。

(2) 【監査報酬の内容等】

【監査公認会計士等に対する報酬の内容】

区 分	前連結会計年度		当連結会計年度	
	監査証明業務に 基づく報酬(百万円)	非監査業務に 基づく報酬(百万円)	監査証明業務に 基づく報酬(百万円)	非監査業務に 基づく報酬(百万円)
提出会社	72	-	73	9
連結子会社	40	2	40	-
合計	113	2	113	9

【その他重要な報酬の内容】

前連結会計年度

当社及び当社の連結子会社の一部は、当社の監査公認会計士等と同一のネットワークに属しているプライスウォーターハウスクーパースに対して、監査証明業務に基づく報酬等として462百万円を支払っております。

当連結会計年度

当社及び当社の連結子会社の一部は、当社の監査公認会計士等と同一のネットワークに属しているプライスウォーターハウスクーパースに対して、監査証明業務に基づく報酬等として382百万円を支払っております。

【監査公認会計士等の提出会社に対する非監査業務の内容】

前連結会計年度

該当事項はありません。

当連結会計年度

当社は、PwCあらた有限責任監査法人に対して、公認会計士法第2条第1項の業務以外の業務である、「新株発行に係るコンフォートレター作成業務」等についての対価を支払っております。

【監査報酬の決定方針】

当社は監査公認会計士等に対する監査報酬の決定方針を定めておりませんが、監査報酬を決定する際には、当社の事業規模・業務の特性等の観点から監査日数を合理的に勘案し、監査公認会計士等に対する監査報酬を決定しております。

第5 【経理の状況】

1. 連結財務諸表及び財務諸表の作成方法について

(1) 当社の連結財務諸表は、「連結財務諸表の用語、様式及び作成方法に関する規則」(昭和51年大蔵省令第28号)に基づいて作成しております。

(2) 当社の財務諸表は、「財務諸表等の用語、様式及び作成方法に関する規則」(昭和38年大蔵省令第59号。以下「財務諸表等規則」という。)に基づいて作成しております。

また、当社は、特例財務諸表提出会社に該当し、財務諸表等規則第127条の規定により財務諸表を作成しております。

2. 監査証明について

当社は、金融商品取引法第193条の2第1項の規定に基づき、連結会計年度(平成29年4月1日から平成30年3月31日まで)の連結財務諸表及び事業年度(平成29年4月1日から平成30年3月31日まで)の財務諸表について、PwCあらた有限責任監査法人により監査を受けております。

3. 連結財務諸表等の適正性を確保するための特段の取組みについて

当社は、連結財務諸表等の適正性を確保するための特段の取組みとして、会計基準等の内容を適切に把握すると共に、会計基準等の変更等についての確に対応できる体制を整備するため、公益財団法人財務会計基準機構へ加入し、セミナー等にも参加しております。

1 【連結財務諸表等】

(1) 【連結財務諸表】

【連結貸借対照表】

(単位：百万円)

	前連結会計年度 (平成29年3月31日)	当連結会計年度 (平成30年3月31日)
資産の部		
流動資産		
現金及び預金	64,802	85,160
受取手形・完成工事未収入金等	124,005	163,101
商品及び製品	4,910	5,084
未成工事支出金等	4 8,860	4 10,657
原材料及び貯蔵品	9,086	11,296
繰延税金資産	3,429	4,988
その他	7,489	10,915
貸倒引当金	116	128
流動資産合計	222,468	291,076
固定資産		
有形固定資産		
建物及び構築物（純額）	13,344	15,091
機械装置及び運搬具（純額）	4,040	4,411
工具、器具及び備品（純額）	1,455	1,768
土地	12,041	11,800
その他（純額）	2,704	2,179
有形固定資産合計	1 33,586	1 35,252
無形固定資産		
ソフトウェア	3,244	3,208
のれん	9,882	8,794
その他	2,304	2,035
無形固定資産合計	15,430	14,037
投資その他の資産		
投資有価証券	3 21,260	3 23,976
長期貸付金	147	140
退職給付に係る資産	2,628	3,967
繰延税金資産	4,865	2,077
その他	3,285	3,319
貸倒引当金	132	136
投資その他の資産合計	32,054	33,345
固定資産合計	81,071	82,635
資産合計	303,540	373,712

(単位：百万円)

	前連結会計年度 (平成29年3月31日)	当連結会計年度 (平成30年3月31日)
負債の部		
流動負債		
支払手形・工事未払金等	40,311	46,450
電子記録債務	18,806	22,826
短期借入金	21,647	17,267
1年内償還予定の社債	-	2,700
未払法人税等	1,239	10,360
未成工事受入金等	26,313	28,298
工事損失引当金	4,863	4,562
その他	16,885	20,342
流動負債合計	126,067	148,809
固定負債		
社債	2,700	-
長期借入金	15,422	18,000
繰延税金負債	619	1,210
退職給付に係る負債	13,486	11,656
負ののれん	59	-
その他	2,843	2,562
固定負債合計	35,132	33,428
負債合計	161,199	182,237
純資産の部		
株主資本		
資本金	15,016	31,865
資本剰余金	15,915	20,717
利益剰余金	107,349	129,654
自己株式	1,586	782
株主資本合計	136,694	181,454
その他の包括利益累計額		
その他有価証券評価差額金	4,290	5,358
繰延ヘッジ損益	5	34
為替換算調整勘定	5,102	6,360
退職給付に係る調整累計額	6,989	5,328
その他の包括利益累計額合計	2,398	6,424
非支配株主持分	3,247	3,595
純資産合計	142,340	191,474
負債純資産合計	303,540	373,712

【連結損益及び包括利益計算書】

(単位：百万円)

	前連結会計年度 (自平成28年4月1日 至平成29年3月31日)		当連結会計年度 (自平成29年4月1日 至平成30年3月31日)	
売上高		320,825		404,925
売上原価	1, 2	256,417	1, 2	321,836
売上総利益		64,407		83,089
販売費及び一般管理費				
販売費	3	16,652	3	18,336
一般管理費	1, 3	24,655	1, 3	24,828
販売費及び一般管理費合計		41,308		43,164
営業利益		23,099		39,924
営業外収益				
受取利息		158		223
受取配当金		376		388
負ののれん償却額		59		59
持分法による投資利益		567		734
受取地代家賃		234		241
その他		270		243
営業外収益合計		1,667		1,891
営業外費用				
支払利息		415		373
為替差損		456		73
株式交付費		-		151
その他		134		112
営業外費用合計		1,006		711
経常利益		23,760		41,105
特別利益				
固定資産売却益	4	494	4	96
事業譲渡益		-		43
その他		37		1
特別利益合計		532		141
特別損失				
固定資産売却損	5	28	5	46
固定資産除却損	6	94	6	135
関係会社整理損		198		-
その他		29		5
特別損失合計		350		187
税金等調整前当期純利益		23,942		41,059
法人税、住民税及び事業税		5,447		11,675
法人税等調整額		1,459		28
法人税等合計		6,906		11,704
当期純利益		17,035		29,355
(内訳)				
親会社株主に帰属する当期純利益		16,746		29,008
非支配株主に帰属する当期純利益		288		346

(単位：百万円)

	前連結会計年度 (自 平成28年 4月 1日 至 平成29年 3月31日)	当連結会計年度 (自 平成29年 4月 1日 至 平成30年 3月31日)
その他の包括利益		
その他有価証券評価差額金	1,096	1,097
繰延ヘッジ損益	42	26
為替換算調整勘定	2,290	1,154
退職給付に係る調整額	641	1,701
持分法適用会社に対する持分相当額	394	97
その他の包括利益合計	7 989	7 4,078
包括利益	16,046	33,433
(内訳)		
親会社株主に係る包括利益	15,761	33,034
非支配株主に係る包括利益	284	399

【連結株主資本等変動計算書】

前連結会計年度(自 平成28年 4月 1日 至 平成29年 3月31日)

(単位：百万円)

	株主資本				
	資本金	資本剰余金	利益剰余金	自己株式	株主資本合計
当期首残高	15,016	15,794	94,501	1,642	123,669
当期変動額					
剰余金の配当			3,898		3,898
新株の発行					-
親会社株主に帰属する 当期純利益			16,746		16,746
自己株式の取得				185	185
自己株式の処分		107		242	350
非支配株主との取引に 係る親会社の持分変動		12			12
株主資本以外の項目の 当期変動額（純額）					
当期変動額合計	-	120	12,848	56	13,025
当期末残高	15,016	15,915	107,349	1,586	136,694

	その他の包括利益累計額					非支配 株主持分	純資産合計
	その他 有価証券 評価差額金	繰延ヘッジ 損益	為替換算 調整勘定	退職給付 に係る 調整累計額	その他の 包括利益 累計額合計		
当期首残高	3,206	22	7,730	7,576	3,383	3,063	130,116
当期変動額							
剰余金の配当							3,898
新株の発行							-
親会社株主に帰属する 当期純利益							16,746
自己株式の取得							185
自己株式の処分							350
非支配株主との取引に 係る親会社の持分変動							12
株主資本以外の項目の 当期変動額（純額）	1,083	28	2,628	587	985	184	801
当期変動額合計	1,083	28	2,628	587	985	184	12,224
当期末残高	4,290	5	5,102	6,989	2,398	3,247	142,340

当連結会計年度(自 平成29年 4月 1日 至 平成30年 3月31日)

(単位：百万円)

	株主資本				
	資本金	資本剰余金	利益剰余金	自己株式	株主資本合計
当期首残高	15,016	15,915	107,349	1,586	136,694
当期変動額					
剰余金の配当			6,702		6,702
新株の発行	16,849				16,849
親会社株主に帰属する 当期純利益			29,008		29,008
自己株式の取得				15	15
自己株式の処分		4,802		819	5,621
非支配株主との取引に 係る親会社の持分変動		0			0
株主資本以外の項目の 当期変動額（純額）					
当期変動額合計	16,849	4,802	22,305	803	44,760
当期末残高	31,865	20,717	129,654	782	181,454

	その他の包括利益累計額					非支配 株主持分	純資産合計
	その他 有価証券 評価差額金	繰延ヘッジ 損益	為替換算 調整勘定	退職給付 に係る 調整累計額	その他の 包括利益 累計額合計		
当期首残高	4,290	5	5,102	6,989	2,398	3,247	142,340
当期変動額							
剰余金の配当							6,702
新株の発行							16,849
親会社株主に帰属する 当期純利益							29,008
自己株式の取得							15
自己株式の処分							5,621
非支配株主との取引に 係る親会社の持分変動							0
株主資本以外の項目の 当期変動額（純額）	1,067	39	1,258	1,660	4,025	347	4,373
当期変動額合計	1,067	39	1,258	1,660	4,025	347	49,133
当期末残高	5,358	34	6,360	5,328	6,424	3,595	191,474

【連結キャッシュ・フロー計算書】

(単位：百万円)

	前連結会計年度 (自平成28年4月1日 至平成29年3月31日)	当連結会計年度 (自平成29年4月1日 至平成30年3月31日)
営業活動によるキャッシュ・フロー		
税金等調整前当期純利益	23,942	41,059
減価償却費	4,202	4,419
のれん償却額	924	943
負ののれん償却額	59	59
受取利息及び受取配当金	534	612
支払利息	415	373
固定資産除売却損益（は益）	371	82
売上債権の増減額（は増加）	3,984	37,923
たな卸資産の増減額（は増加）	1,147	4,155
仕入債務の増減額（は減少）	2,855	9,464
未成工事受入金の増減額（は減少）	4,038	4,462
その他	473	5,275
小計	37,775	14,403
利息及び配当金の受取額	532	610
利息の支払額	411	372
法人税等の支払額又は還付額（は支払）	11,373	3,493
その他	161	350
営業活動によるキャッシュ・フロー	26,683	11,497
投資活動によるキャッシュ・フロー		
定期預金の預入による支出	3	0
定期預金の払戻による収入	86	3
固定資産の取得による支出	6,399	6,417
固定資産の売却による収入	1,121	740
投資有価証券の取得による支出	24	24
貸付金の回収による収入	5	10
その他	180	88
投資活動によるキャッシュ・フロー	5,393	5,600
財務活動によるキャッシュ・フロー		
連結の範囲の変更を伴わない子会社株式の取得による支出	35	0
短期借入金の純増減額（は減少）	67	1,400
長期借入れによる収入	928	15,100
長期借入金の返済による支出	1,363	15,605
株式の発行による収入	-	16,697
自己株式の売却による収入	169	5,621
自己株式の取得による支出	5	15
配当金の支払額	3,896	6,695
その他	268	256
財務活動によるキャッシュ・フロー	4,404	13,444
現金及び現金同等物に係る換算差額	1,179	1,018
現金及び現金同等物の増減額（は減少）	15,706	20,361
現金及び現金同等物の期首残高	49,084	64,790
現金及び現金同等物の期末残高	¹ 64,790	¹ 85,152

【注記事項】

(連結財務諸表作成のための基本となる重要な事項)

1. 連結の範囲に関する事項

連結子会社

連結子会社の数 53社

主要な連結子会社名は、「第1 企業の概況 4 関係会社の状況」に記載しているため省略しております。

[新規] 2社

当社はDaifuku Europe GmbHを、BCS Group LimitedはDaifuku Self Services Technologies ASをそれぞれ設立し、連結の範囲に含めております。

[除外] 4社

株式会社日に新た館を当社に、株式会社コンテックソフトウェア開発を株式会社コンテックに吸収合併したことにより、連結の範囲から除外しております。

Daifuku North America Holding CompanyはPacific Coast Structures Inc.を清算し、連結の範囲から除外しております。

当社は株式会社ダイフルネスを売却し、連結の範囲から除外しております。

2. 持分法の適用に関する事項

持分法を適用した関連会社数 2社

主要な会社名

・ Knapp AG

持分法を適用している会社のうち、決算日が異なる会社については、当該会社の事業年度に係る財務諸表を使用しております。

持分法を適用しない関連会社名

・ 株式会社アイ・ケイ・エス

持分法を適用していない関連会社1社は、連結会社の当期純損益(持分に見合う額)及び利益剰余金(持分に見合う額)等に及ぼす影響が軽微であり、かつ、全体として連結財務諸表に重要な影響を及ぼさないと判断されるので持分法は適用せず原価法により評価しております。

3. 連結子会社の事業年度等に関する事項

連結子会社のうち、

Daifuku North America Holding Company、 Daifuku Canada Inc.、 Daifuku Europe Ltd.、

Daifuku Mechatronics (Singapore) Pte. Ltd.、 Daifuku (Thailand) Ltd.、 Daifuku Korea Co., Ltd.、

Clean Factomation, Inc.、 BCS Group Limited、 大福(中国)有限公司、 大福(中国)自動化設備有限公司、

大福(中国)物流設備有限公司、台湾大福高科技設備股分有限公司 その他海外連結子会社35社の決算日は12月31日であります。連結財務諸表の作成にあたっては12月31日現在の財務諸表を使用しておりますが、連結決算日との間に生じた重要な取引については、連結上必要な調整を行っております。

その他国内連結子会社及び海外連結子会社Daifuku India Private Limitedの決算日は、いずれも3月31日で連結決算日と一致しております。

4. 会計方針に関する事項

(1) 重要な資産の評価基準及び評価方法

有価証券

イ 子会社株式及び関連会社株式

...移動平均法による原価法

ロ その他有価証券

時価のあるもの

...期末日の市場価格等に基づく時価法(評価差額は全部純資産直入法により処理し売却原価は移動平均法により算定)

時価のないもの

...移動平均法による原価法

デリバティブ

...時価法

たな卸資産

イ 商品及び製品

...主として移動平均法による原価法(収益性の低下に基づく簿価切下げの方法)

ロ 未成工事支出金等

...主として個別法による原価法(収益性の低下に基づく簿価切下げの方法)

ハ 原材料及び貯蔵品

...主として移動平均法による原価法(収益性の低下に基づく簿価切下げの方法)

(2) 重要な減価償却資産の減価償却の方法

有形固定資産(リース資産を除く)

当社及び国内連結子会社は、主として定率法を採用し、在外連結子会社は主として定額法を採用しております。但し、当社及び国内連結子会社が平成10年4月1日以降取得した建物(建物附属設備を除く)及び平成28年4月1日以降に取得した建物附属設備並びに構築物については、定額法によっております。

なお、当社及び国内連結子会社は、耐用年数及び残存価額については、法人税法に規定する方法と同一の基準によっております。

無形固定資産(リース資産を除く)

定額法によっております。なお、自社利用のソフトウェアについては、社内における利用可能期間(5年)に基づく定額法によっております。

リース資産

イ 所有権移転ファイナンス・リース取引に係るリース資産

自己所有の固定資産に適用する減価償却と同一の方法

ロ 所有権移転外ファイナンス・リース取引に係るリース資産

リース期間を耐用年数とし、残存価格を零(残価保証のあるものについては、当該残価保証金額)とする定額法

(3) 重要な引当金の計上基準

貸倒引当金

債権の貸倒れによる損失に備えるため、当社及び国内連結子会社は、一般債権については貸倒実績率により、貸倒懸念債権等特定の債権については個別に回収可能性を検討し、回収不能見込額を計上しております。在外連結子会社については、主として特定の債権について、その回収可能性を検討し、回収不能見込額を計上しております。

工事損失引当金

連結会計年度末において見込まれる未引渡工事の損失発生に備えるため、見込額に基づき計上しております。

(4) 退職給付に係る会計処理の方法

退職給付見込額の期間帰属方法

退職給付債務の算定にあたり、退職給付見込額を当連結会計年度末までの期間に帰属させる方法については、給付算定式基準によっております。

数理計算上の差異及び過去勤務費用の費用処理方法

過去勤務費用は、その発生時の従業員の平均残存勤務期間以内の一定の年数(5年)による定額法により費用処理しております。

数理計算上の差異は、各連結会計年度の発生時における従業員の平均残存勤務期間以内の一定の年数(5年)による定額法(一部の連結子会社は定率法)により按分した額をそれぞれ発生の翌連結会計年度から費用処理することとしております。

(5) 重要な収益及び費用の計上基準

完成工事高及び完成工事原価の計上基準

当連結会計年度末までの進捗部分についての成果の確実性が認められる工事

工事進行基準(工事の進捗率の見積りは原価比例法)

その他の工事

工事完成基準

(6) 重要な外貨建の資産又は負債の本邦通貨への換算の基準

外貨建金銭債権債務は、連結決算日の直物為替相場により円貨に換算し、換算差額は損益として処理しております。なお、在外連結子会社等の資産及び負債は、連結決算日の直物為替相場により円貨に換算し、収益及び費用は期中平均相場により円貨に換算し、換算差額は純資産の部における為替換算調整勘定及び非支配株主持分に含めております。

(7) 重要なヘッジ会計の方法

ヘッジ会計の方法

主として繰延ヘッジ処理を採用しております。なお、金利スワップについては特例処理の要件を満たしている場合は特例処理を採用しております。

また、為替予約及び通貨スワップについては振当処理の要件を満たしている場合は振当処理を採用しております。

ヘッジ手段とヘッジ対象

当連結会計年度にヘッジ会計を適用したヘッジ手段とヘッジ対象は以下の通りであります。

ヘッジ手段	ヘッジ対象
先物為替予約	外貨建債権債務及び外貨建予定取引
通貨スワップ	外貨建借入金
金利スワップ	借入金

ヘッジ方針

主として当社の内部規定に基づき、為替変動リスク及び金利変動リスクをヘッジしております。

ヘッジ有効性評価の方法

ヘッジ手段及びヘッジ対象について、毎連結会計年度末に、個別取引毎のヘッジ効果を検証しておりますが、ヘッジ対象の資産又は負債とデリバティブ取引について、元本・利率・期間等の条件が同一の場合は、ヘッジ効果が極めて高いことから本検証を省略しております。

その他リスク管理方法のうちヘッジ会計に係るもの

ヘッジ手段の執行・管理については、取引権限及び取引限度等を定めた社内ルールに従い、資金担当部門が決済担当者の承認を得て行っております。

(8) のれんの償却方法及び償却期間

のれんは、投資効果の発現する期間を見積もり、当該期間において均等償却を行っておりますが、重要性の乏しいものは発生年度に全額償却しております。

また、平成22年3月31日以前に発生した負ののれんは、投資効果の発現する期間を見積もり、当該期間において均等償却を行っております。

(9) 連結キャッシュ・フロー計算書における資金の範囲

手許現金、随時引き出し可能な預金及び容易に換金可能であり、かつ、価値の変動について僅少なりリスクしか負わない取得日から3ヵ月以内に償還期限の到来する短期投資からなっております。

(10) 消費税等の会計処理方法

税抜方式によっております。

(会計方針の変更)

該当事項はありません。

(未適用の会計基準等)

・当社及び国内連結子会社

「収益認識に関する会計基準」(企業会計基準第29号 平成30年3月30日 企業会計基準委員会)

「収益認識に関する会計基準の適用指針」(企業会計基準適用指針第30号 平成30年3月30日 企業会計基準委員会)

(1) 概要

国際会計基準審議会(IASB)及び米国財務会計基準審議会(FASB)は、共同して収益認識に関する包括的な会計基準の開発を行い、平成26年5月に「顧客との契約から生じる収益」(IASBにおいてはIFRS第15号、FASBにおいてはTopic606)を公表しており、IFRS第15号は平成30年1月1日以後開始する事業年度から、Topic606は平成29年12月15日より後に開始する事業年度から適用される状況を踏まえ、企業会計基準委員会において、収益認識に関する包括的な会計基準が開発され、適用指針と合わせて公表されたものです。

企業会計基準委員会の収益認識に関する会計基準の開発にあたっての基本的な方針として、IFRS第15号と整合性を図る便益の1つである財務諸表間の比較可能性の観点から、IFRS第15号の基本的な原則を取り入れることを出発点とし、会計基準を定めることとされ、また、これまで我が国で行われてきた実務等に配慮すべき項目がある場合には、比較可能性を損なわない範囲で代替的な取扱いを追加することとされております。

(2) 適用予定日

平成34年(2022年)3月期の期首から適用します。

(3) 当該会計基準等の適用による影響

「収益認識に関する会計基準」等の適用による連結財務諸表に与える影響額については、現時点で評価中でありませ

・在外連結子会社

平成30年3月31日までに公表されている主な会計基準等の新設または改訂について、適用していないものは下記の通りであります。

なお、当該会計基準等の適用による影響額は、当連結財務諸表の作成時において評価中であります。

会計基準等の名称	概要	適用予定日
「顧客との契約から生じる収益」 (IFRS第15号)	顧客との契約から生じる収益の会計処理において企業が使用する単一の包括的なモデルを導入	2018年4月1日以降開始する連結会計年度から適用予定
「顧客との契約から生じる収益」 (米国会計基準 ASU 2014-09他)	顧客との契約から生じる収益の会計処理において企業が使用する単一の包括的なモデルを導入	2019年4月1日以降開始する連結会計年度から適用予定

(追加情報)

(株式給付信託 (BBT))

当社は、当社の取締役及び執行役員（以下「取締役等」という。）に対する株式給付信託（BBT）制度を導入しております。

本制度は、取締役等の報酬と当社の業績及び株式価値との連動性をより明確にし、取締役等が株価上昇によるメリットのみならず、株価下落リスクまでも株主の皆様と共有することで、中長期的な業績の向上と企業価値の増大に貢献する意識を高めることを目的として導入したものであります。

(1)取引の概要

本制度は、当社が拠出する金銭を原資として当社株式が信託を通じて取得され、取締役等に対して、当社が定める役員株式給付規定に基づき、役位及び業績達成度等に応じて付与されたポイントに相当する当社株式及び当社株式を退任日時点の時価で換算した金額相当の金銭が信託を通じて給付される業績連動型の報酬制度であります。なお、今回信託が取得する当社株式は、当社が保有する自己株式を第三者割当したものであります。また、取締役等が当社株式等の給付を受ける時期は原則として取締役等の退任時といたします。

当該信託契約に係る会計処理については、「従業員等に信託を通じて自社の株式を交付する取引に関する実務上の取扱い」(実務対応報告第30号 平成27年3月26日)に準じております。

(2)信託に残存する自社の株式

信託に残存する当社株式を、信託における帳簿価額（付随費用の金額を除く。）により、純資産の部に自己株式として計上しております。当連結会計年度末の当該自己株式の帳簿価額は175百万円、株式数は87千株であります。

(連結貸借対照表関係)

1 有形固定資産の減価償却累計額

	前連結会計年度 (平成29年3月31日)	当連結会計年度 (平成30年3月31日)
有形固定資産の減価償却累計額	52,300百万円	53,149百万円

2 偶発債務

(1) 経営指導念書

	前連結会計年度 (平成29年3月31日)	当連結会計年度 (平成30年3月31日)
株式会社アイ・ケイ・エスの銀行借入金に対する 経営指導念書差入れ	15百万円	- 百万円

3 非連結子会社及び関連会社に対するものは、次のとおりであります。

	前連結会計年度 (平成29年3月31日)	当連結会計年度 (平成30年3月31日)
投資有価証券(株式)	6,873百万円	7,937百万円

4 たな卸資産及び工事損失引当金の表示

損失が見込まれる工事契約に係るたな卸資産と工事損失引当金は、相殺せずに両建てで表示しております。

工事損失引当金に対応するたな卸資産の額

	前連結会計年度 (平成29年3月31日)	当連結会計年度 (平成30年3月31日)
未成工事支出金等	43百万円	33百万円

(連結損益及び包括利益計算書関係)

1 一般管理費及び当期製造費用に含まれる研究開発費は、次のとおりであります。

前連結会計年度 (自 平成28年4月1日 至 平成29年3月31日)	当連結会計年度 (自 平成29年4月1日 至 平成30年3月31日)
7,489百万円	8,123百万円

2 売上原価に含まれている工事損失引当金繰入額は、次のとおりであります。

前連結会計年度 (自 平成28年4月1日 至 平成29年3月31日)	当連結会計年度 (自 平成29年4月1日 至 平成30年3月31日)
104百万円	305百万円

3 販売費及び一般管理費のうち主要な費目及び金額は、次のとおりであります。

販売費の主なもの

	前連結会計年度 (自 平成28年4月1日 至 平成29年3月31日)	当連結会計年度 (自 平成29年4月1日 至 平成30年3月31日)
販売手数料	915百万円	1,707百万円
広告宣伝費	236百万円	238百万円
業務委託料	697百万円	823百万円
給料及び賞与	8,012百万円	8,625百万円
退職給付費用	332百万円	339百万円
福利厚生費	1,494百万円	1,564百万円
旅費交通費	1,519百万円	1,553百万円
賃借料	481百万円	481百万円
減価償却費	159百万円	168百万円

一般管理費の主なもの

	前連結会計年度 (自 平成28年4月1日 至 平成29年3月31日)	当連結会計年度 (自 平成29年4月1日 至 平成30年3月31日)
業務委託料	2,723百万円	2,567百万円
役員報酬	1,013百万円	1,176百万円
給料及び賞与	9,440百万円	10,076百万円
退職給付費用	796百万円	934百万円
福利厚生費	1,428百万円	1,792百万円
減価償却費	1,837百万円	1,770百万円
研究開発費	2,461百万円	2,626百万円

4 固定資産売却益の主な内容は、次のとおりであります。

	前連結会計年度 (自 平成28年4月1日 至 平成29年3月31日)	当連結会計年度 (自 平成29年4月1日 至 平成30年3月31日)
建物	- 百万円	30百万円
機械及び装置	6百万円	2百万円
車両運搬具	5百万円	8百万円
土地	477百万円	54百万円

5 固定資産売却損の主な内容は、次のとおりであります。

	前連結会計年度 (自 平成28年4月1日 至 平成29年3月31日)	当連結会計年度 (自 平成29年4月1日 至 平成30年3月31日)
建物	19百万円	17百万円
機械及び装置	0百万円	1百万円
工具、器具及び備品	7百万円	22百万円

6 固定資産除却損の主な内容は、次のとおりであります。

	前連結会計年度 (自 平成28年4月1日 至 平成29年3月31日)	当連結会計年度 (自 平成29年4月1日 至 平成30年3月31日)
建物	42百万円	6百万円
構築物	1百万円	13百万円
機械及び装置	39百万円	101百万円
工具、器具及び備品	7百万円	9百万円

7 その他の包括利益に係る組替調整額及び税効果額

	(単位：百万円)	
	前連結会計年度 (自 平成28年 4月 1日 至 平成29年 3月31日)	当連結会計年度 (自 平成29年 4月 1日 至 平成30年 3月31日)
その他有価証券評価差額金		
当期発生額	1,498	1,627
組替調整額	0	-
税効果調整前	1,498	1,627
税効果額	401	529
その他有価証券評価差額金	1,096	1,097
繰延ヘッジ損益		
当期発生額	16	14
組替調整額	72	18
税効果調整前	56	32
税効果額	13	5
繰延ヘッジ損益	42	26
為替換算調整勘定		
当期発生額	2,460	1,154
組替調整額	170	-
為替換算調整勘定	2,290	1,154
退職給付に係る調整額		
当期発生額	91	1,271
組替調整額	1,020	1,221
税効果調整前	1,111	2,492
税効果額	470	791
退職給付に係る調整額	641	1,701
持分法適用会社に対する持分相当額		
当期発生額	399	100
組替調整額	4	2
持分法適用会社に対する持分相当額	394	97
その他の包括利益合計	989	4,078

(連結株主資本等変動計算書関係)

前連結会計年度(自 平成28年4月1日 至 平成29年3月31日)

1. 発行済株式に関する事項

株式の種類	当連結会計年度期首	増加	減少	当連結会計年度末
普通株式(千株)	123,610	-	-	123,610

2. 自己株式に関する事項

株式の種類	当連結会計年度期首	増加	減少	当連結会計年度末
普通株式(株)	1,958,836	92,475	223,407	1,827,904

(注) 1 変動事由の概要

増加の内訳は、次の通りであります。

単元未満株式の買取りによる増加 2,475株
「株式給付信託(BBT=Board Benefit Trust)」を対象とした、資産管理サービス信託銀行株式会社(信託E口)による当社株式の取得による増加 90,000株

減少の内訳は、次の通りであります。

単元未満株式の売渡しによる減少 7株
「信託型従業員持株インセンティブ・プラン(E-Ship)」による、野村信託銀行株式会社(ダイフク従業員持株会専用信託口)からダイフク従業員持株会への売渡しによる減少 133,400株
「株式給付信託(BBT=Board Benefit Trust)」を対象とした、資産管理サービス信託銀行株式会社(信託E口)への当社株式の処分による減少 90,000株

- 2 当社が平成25年12月12日開催の取締役会において、「信託型従業員持株インセンティブ・プラン(E-Ship)」の導入を決議いたしました。併せて、野村信託銀行株式会社(ダイフク従業員持株会専用信託口)に対して、451,000株の自己株式を第三者割当による処分を行うことを決議し、平成26年1月9日付け実施いたしました。また、平成28年6月24日開催の第100回定時株主総会の決議およびこれに基づく取締役会決議に基づき、「株式給付信託(BBT=Board Benefit Trust)」の導入を決議いたしました。併せて、資産管理サービス信託銀行株式会社(信託E口)に対して、90,000株の自己株式を第三者割当による処分を行うことを決議し、平成28年8月26日付けで実施いたしました。なお、自己株式数には、野村信託銀行株式会社(ダイフク従業員持株会専用信託口)が保有する当社株式(「信託型従業員持株インセンティブ・プラン(E-Ship)」は、平成28年11月30日で信託期間が終了し、平成28年12月1日付けで全て処分されております。)および資産管理サービス信託銀行株式会社(信託E口)が保有する当社株式を含めており、その内訳は次の通りであります。

野村信託銀行株式会社(ダイフク従業員持株会専用信託口)
当事業年度期首株式数 133,400株
当事業年度末株式数 0株
資産管理サービス信託銀行株式会社(信託E口)
当事業年度期首株式数 0株
当事業年度末株式数 90,000株

3. 新株予約権等に関する事項

該当事項はありません。

4. 配当に関する事項

(1) 配当金支払額

決議	株式の種類	配当金の総額 (百万円)	1株当たり配当額 (円)	基準日	効力発生日
平成28年5月12日 取締役会	普通株式	2,435	20	平成28年3月31日	平成28年6月27日
平成28年11月10日 取締役会	普通株式	1,462	12	平成28年9月30日	平成28年12月6日

(注) 1 平成28年5月12日取締役会決議による配当金の総額は、「信託型従業員持株インセンティブ・プラン(E-Ship)」の導入において設定した野村信託銀行株式会社(ダイフク従業員持株会専用信託口)が保有する当社株式(自己株式)に対する配当金2百万円が含まれております。

- 2 平成28年11月10日取締役会決議による配当金の総額は、「信託型従業員持株インセンティブ・プラン(E-Ship)」の導入において設定した野村信託銀行株式会社(ダイフク従業員持株会専用信託口)と「株式給付信託(BBT=Board Benefit Trust)」が保有する当社株式(自己株式)に対する配当金1百万円が含まれております。

(2) 基準日が当連結会計年度に属する配当のうち、配当の効力発生日が翌連結会計年度となるもの

決議	株式の種類	配当の原資	配当金の総額 (百万円)	1株当たり 配当額(円)	基準日	効力発生日
平成29年5月11日 取締役会	普通株式	利益剰余金	3,656	30	平成29年3月31日	平成29年6月26日

(注)配当金の総額は、「株式給付信託(BBT=Board Benefit Trust)の導入において設定した資産管理サービス信託銀行株式会社(信託E口)が保有する当社株式(自己株式)に対する配当金2百万円が含まれております。

当連結会計年度(自平成29年4月1日至平成30年3月31日)

1. 発行済株式に関する事項

株式の種類	当連結会計年度期首	増加	減少	当連結会計年度末
普通株式(千株)	123,610	3,000	-	126,610

(注)変動事由の概要

増加の内訳は、次の通りであります。

平成29年12月12日を払込期日とする公募による新株式発行による増加 2,480,000株

平成29年12月27日を払込期日とするオーバーアロットメントによる売出しに関連して行った新株式発行による増加 520,000株

2. 自己株式に関する事項

株式の種類	当連結会計年度期首	増加	減少	当連結会計年度末
普通株式(株)	1,827,904	3,223	1,002,400	828,727

(注) 1 変動事由の概要

増加の内訳は、次の通りであります。

単元未満株式の買取りによる増加 3,223株

減少の内訳は、次の通りであります。

「株式給付信託(BBT=Board Benefit Trust)」を対象とした、資産管理サービス信託銀行株式会社(信託E口)への当社株式の処分による減少 2,400株

公募による自己株式の処分による減少 1,000,000株

- 2 当社は平成28年6月24日開催の第100回定時株主総会の決議およびこれに基づく取締役会決議に基づき、「株式給付信託(BBT=Board Benefit Trust)」の導入を決議いたしました。併せて、資産管理サービス信託銀行株式会社(信託E口)に対して、90,000株の自己株式を第三者割当による処分を行うことを決議し、平成28年8月26日付けで実施いたしました。なお、自己株式数には、資産管理サービス信託銀行株式会社(信託E口)が保有する当社株式を含めており、その内訳は次の通りであります。

資産管理サービス信託銀行株式会社(信託E口)

当事業年度期首株式数 90,000株

当事業年度末株式数 87,600株

- 3 当社は平成29年12月12日を払込期日とする公募による自己株式1,000,000株の処分を行っております。

3. 新株予約権等に関する事項

該当事項はありません。

4. 配当に関する事項

(1) 配当金支払額

決議	株式の種類	配当金の総額 (百万円)	1株当たり配当額 (円)	基準日	効力発生日
平成29年5月11日 取締役会	普通株式	3,656	30	平成29年3月31日	平成29年6月26日
平成29年11月10日 取締役会	普通株式	3,046	25	平成29年9月30日	平成29年12月5日

(注) 1 平成29年5月11日取締役会決議による配当金の総額は、「株式給付信託(BBT=Board Benefit Trust)の導入において設定した資産管理サービス信託銀行株式会社(信託E口)が保有する当社株式(自己株式)に対する配当金2百万円が含まれております。

2 平成29年11月10日取締役会決議による配当金の総額は、「株式給付信託(BBT=Board Benefit Trust)」の導入において設定した資産管理サービス信託銀行株式会社(信託E口)が保有する当社株式(自己株式)に対する配当金2百万円が含まれております。

(2) 基準日が当連結会計年度に属する配当のうち、配当の効力発生日が翌連結会計年度となるもの

決議	株式の種類	配当の原資	配当金の総額 (百万円)	1株当たり 配当額(円)	基準日	効力発生日
平成30年5月11日 取締役会	普通株式	利益剰余金	5,664	45	平成30年3月31日	平成30年6月25日

(注)配当金の総額は、「株式給付信託(BBT=Board Benefit Trust)の導入において設定した資産管理サービス信託銀行株式会社(信託E口)が保有する当社株式(自己株式)に対する配当金3百万円が含まれております。

(連結キャッシュ・フロー計算書関係)

1 現金及び現金同等物の期末残高と連結貸借対照表に掲記されている科目の金額との関係は、次のとおりであります。

	前連結会計年度 (自 平成28年4月1日 至 平成29年3月31日)	当連結会計年度 (自 平成29年4月1日 至 平成30年3月31日)
現金及び預金勘定	64,802百万円	85,160百万円
預入期間が3ヶ月を超える定期預金	11百万円	8百万円
現金及び現金同等物	64,790百万円	85,152百万円

(リース取引関係)

オペレーティング・リース取引

(借主側)

未経過リース料(解約不能のもの)

(単位:百万円)

	前連結会計年度 (平成29年3月31日)	当連結会計年度 (平成30年3月31日)
1年内	583	388
1年超	474	666
合計	1,057	1,054

(減損損失について)

リース資産に配分された減損損失はありません。

(金融商品関係)

1. 金融商品の状況に関する事項

(1) 金融商品に対する取組方針

当社グループは、主に物流システムの製造販売事業を行うための設備投資計画に照らして、必要な資金を銀行借入や社債発行で調達し、短期的な運転資金は銀行借入により調達しております。また、一時的な余資は安全性の高い短期的な金融資産で運用しております。デリバティブは、外貨建ての営業債権債務に係る為替の変動リスク、借入金に係る支払金利の変動リスクを回避するために利用し、投機的な取引は行なわない方針であります。

(2) 金融商品の内容及びそのリスク並びにリスク管理体制

営業債権である受取手形・完成工事未収入金等は、顧客の信用リスクにさらされております。当該リスクに関しては、当社グループの与信管理規定に従い、新規の顧客との取引開始時には原則として都度取引の与信判断を行い、各事業部門における営業管理部門が取引先の状況を定期的にモニタリングし、取引相手ごとに期日及び残高を管理するとともに、財務状況の悪化等による回収懸念の早期把握や軽減を図っております。外貨建ての営業債権は、為替の変動リスクにさらされておりますが、先物為替予約取引を利用してリスクをヘッジしております。投資有価証券は、主に業務上の関係を有する企業の株式であり、市場価格の変動リスクにさらされております。当該リスクに関しては、定期的に時価や発行体の財務状況等を把握しております。

営業債務である支払手形・工事未払金等、電子記録債務は、ほとんどが1年以内の支払期日であります。また、その一部には、海外の工事代金等に伴う外貨建てのものがあり、為替の変動リスクにさらされておりますが、恒常的に同じ外貨建ての売掛金残高の範囲内にあります。借入金のうち、短期借入金は主に運転資金に係る資金調達であり、長期借入金、社債は主に設備投資等に係る資金調達であります。変動金利の借入金については、金利の変動リスクにさらされておりますが、このうち長期のものについては、金利スワップ取引を利用して支払利息の固定化を図り金利の変動リスクをヘッジしております。これらの営業債務、借入金及び社債は、その決済時において流動性のリスクにさらされますが、当社グループは適時に資金繰計画を作成するとともに、複数の金融機関からコミットラインを取得し、手元流動性を機動的に調整することにより、流動性リスクを管理しております。

デリバティブ取引は、取引権限や管理体制等を定めたデリバティブ管理規定に基づき、財務部門が取引、記帳及び契約先との残高照合等を行い、取引の利用にあたっては信用度の高い金融機関とのみ取引を行っております。なお、ヘッジ会計に関するヘッジ手段とヘッジ対象、ヘッジ方針、ヘッジの有効性の評価方法等については、前述の「会計方針に関する事項」に記載されている「重要なヘッジ会計の方法」をご覧ください。

(3) 金融商品の時価等に関する事項についての補足説明

金融商品の時価には、市場価額に基づく価額のほか、市場価額がない場合には合理的に算定された価額が含まれております。当該価額の算定においては変動要因を織り込んでいるため、異なる前提条件等を採用することにより、当該価額が変動することもあります。また、「デリバティブ取引関係」注記におけるデリバティブ取引に関する契約額等については、その金額自体がデリバティブ取引に係る市場リスクを示すものではありません。

2. 金融商品の時価等に関する事項

連結貸借対照表計上額、時価及びこれらの差額については、次のとおりであります。なお、時価を把握することが極めて困難と認められるものは、次表には含めておりません（注2）を参照ください。）。

前連結会計年度（平成29年3月31日）

	連結貸借対照表計上額 (百万円)	時価 (百万円)	差額 (百万円)
(1) 現金及び預金	64,802	64,802	-
(2) 受取手形・完成工事未収入金等	124,005	124,005	-
(3) 投資有価証券 その他有価証券	13,802	13,802	-
資産計	202,610	202,610	-
(1) 支払手形・工事未払金等	40,311	40,311	-
(2) 電子記録債務	18,806	18,806	-
(3) 短期借入金(*1)	21,647	21,647	-
(4) 社債	2,700	2,711	11
(5) 長期借入金	15,422	15,461	38
負債計	98,888	98,938	50
デリバティブ取引(*2)	(32)	(32)	-

(*1)短期借入金には、1年以内返済予定の長期借入金を含んでおります。

(*2)デリバティブ取引によって生じた正味の債権・債務は純額で表示しており、合計で正味の債務となる項目については、()で表示しております。

(注1) 金融商品の時価の算定方法並びに有価証券及びデリバティブ取引に関する事項

資 産

(1)現金及び預金、(2)受取手形・完成工事未収入金等

これらは短期間で決済されるため、時価は帳簿価額と近似していることから、当該帳簿価額によっております。

(3)投資有価証券

これらの時価について、株式は取引所の価格によっております。また、保有目的ごとの有価証券に関する事項については、「有価証券関係」注記をご参照下さい。

負 債

(1)支払手形・工事未払金等、(2)電子記録債務、(3)短期借入金

これらは短期間で決済されるため、時価は帳簿価額と近似していることから、当該帳簿価額によっております。

(4)社債、(5)長期借入金

これらの時価については、元利金の合計額を同様の新規調達を行った場合に想定される利子率で割り引いて算定しております。なお、変動金利による長期借入金は金利スワップの特例処理又は通貨スワップの振当処理の対象とされており（「デリバティブ取引関係」注記 参照）、当該金利スワップ又は通貨スワップと一体として処理された元利金の合計額について同様の方法で時価を算定しております。

デリバティブ取引

「デリバティブ取引関係」注記をご参照下さい。

当連結会計年度（平成30年3月31日）

	連結貸借対照表計上額 (百万円)	時価 (百万円)	差額 (百万円)
(1) 現金及び預金	85,160	85,160	-
(2) 受取手形・完成工事未収入金等	163,101	163,101	-
(3) 投資有価証券 その他有価証券	15,453	15,453	-
資産計	263,716	263,716	-
(1) 支払手形・工事未払金等	46,450	46,450	-
(2) 電子記録債務	22,826	22,826	-
(3) 短期借入金(*1)	17,267	17,267	-
(4) 1年内償還予定の社債	2,700	2,700	-
(5) 長期借入金	18,000	17,969	30
負債計	107,245	107,215	30
デリバティブ取引(*2)	49	49	-

(*1)短期借入金には、1年以内返済予定の長期借入金を含んでおります。

(*2)デリバティブ取引によって生じた正味の債権・債務は純額で表示しており、合計で正味の債務となる項目については、()で表示しております。

(注1) 金融商品の時価の算定方法並びに有価証券及びデリバティブ取引に関する事項

資 産

(1)現金及び預金、(2)受取手形・完成工事未収入金等

これらは短期間で決済されるため、時価は帳簿価額と近似していることから、当該帳簿価額によっております。

(3)投資有価証券

これらの時価について、株式は取引所の価格によっております。また、保有目的ごとの有価証券に関する事項については、「有価証券関係」注記をご参照下さい。

負 債

(1)支払手形・工事未払金等、(2)電子記録債務、(3)短期借入金、(4)1年内償還予定の社債

これらは短期間で決済されるため、時価は帳簿価額と近似していることから、当該帳簿価額によっております。

(5)長期借入金

これらの時価については、元利金の合計額を同様の新規調達を行った場合に想定される利子率で割り引いて算定しております。なお、変動金利による長期借入金は金利スワップの特例処理又は通貨スワップの振当処理の対象とされており(「デリバティブ取引関係」注記 参照)、当該金利スワップ又は通貨スワップと一体として処理された元利金の合計額について同様の方法で時価を算定しております。

デリバティブ取引

「デリバティブ取引関係」注記をご参照下さい。

(注2) 時価を把握することが極めて困難と認められる金融商品の連結貸借対照表計上額

(単位:百万円)

区分	平成29年3月31日	平成30年3月31日
非上場株式	7,458	8,522

これらについては、市場価格がなく、かつ将来キャッシュ・フローを見積もることなどができず、時価を把握することが極めて困難と認められるため、「資産(3)投資有価証券」には含めておりません。なお、非上場株式には非連結子会社株式及び関連会社株式が前連結会計年度において6,873百万円、当連結会計年度において7,937百万円それぞれ含まれています。

(注3) 金銭債権及び満期がある有価証券の連結決算日後の償還予定額

前連結会計年度(平成29年3月31日)

	1年以内 (百万円)	1年超 5年以内 (百万円)	5年超 10年以内 (百万円)	10年超 (百万円)
現金及び預金	64,802	-	-	-
受取手形・完成工事未収入金等	124,005	-	-	-
合計	188,808	-	-	-

当連結会計年度(平成30年3月31日)

	1年以内 (百万円)	1年超 5年以内 (百万円)	5年超 10年以内 (百万円)	10年超 (百万円)
現金及び預金	85,160	-	-	-
受取手形・完成工事未収入金等	163,101	-	-	-
合計	248,262	-	-	-

(注4) 社債、長期借入金、及びその他の有利子負債の連結決算日後の返済予定額

前連結会計年度(平成29年3月31日)

	1年以内 (百万円)	1年超 2年以内 (百万円)	2年超 3年以内 (百万円)	3年超 4年以内 (百万円)	4年超 5年以内 (百万円)	5年超 (百万円)
短期借入金	21,647	-	-	-	-	-
社債	-	2,700	-	-	-	-
長期借入金	-	12,522	2,500	200	200	-
合計	21,647	15,222	2,500	200	200	-

当連結会計年度(平成30年3月31日)

	1年以内 (百万円)	1年超 2年以内 (百万円)	2年超 3年以内 (百万円)	3年超 4年以内 (百万円)	4年超 5年以内 (百万円)	5年超 (百万円)
短期借入金	17,267	-	-	-	-	-
社債	2,700	-	-	-	-	-
長期借入金	-	2,500	200	200	15,100	-
合計	19,967	2,500	200	200	15,100	-

(有価証券関係)

1. 満期保有目的の債券

前連結会計年度(平成29年3月31日)

満期保有の目的の債券については、重要性が乏しいため記載を省略しております。

当連結会計年度(平成30年3月31日)

満期保有の目的の債券については、重要性が乏しいため記載を省略しております。

2. その他有価証券

前連結会計年度(平成29年3月31日)

	種類	連結貸借対照表 計上額 (百万円)	取得原価 (百万円)	差額 (百万円)
連結貸借対照表計上 額が取得原価を超え るもの	(1)株式	13,555	7,379	6,175
	(2)債券			
	国債・地方債等	-	-	-
	社債	-	-	-
	その他	-	-	-
	(3)その他	-	-	-
	小計	13,555	7,379	6,175
連結貸借対照表計上 額が取得原価を超え ないもの	(1)株式	247	299	52
	(2)債券			
	国債・地方債等	-	-	-
	社債	-	-	-
	その他	-	-	-
	(3)その他	-	-	-
	小計	247	299	52
合計		13,802	7,679	6,122

(注) 1 表中の「取得原価」は減損処理後の帳簿価額であります。

2 当連結会計年度において減損処理は行っておりません。なお、有価証券の減損にあたっては、時価の下落率が取得原価の50%以上の場合は著しい下落とみなし、減損処理を行うこととしております。

また、時価の下落率が取得原価の40%以上50%未満の状態が2年間続いた場合は、減損処理を行うこととしております。

当連結会計年度（平成30年3月31日）

	種類	連結貸借対照表 計上額 (百万円)	取得原価 (百万円)	差額 (百万円)
連結貸借対照表計上額が取得原価を超えるもの	(1)株式	15,118	7,318	7,800
	(2)債券			
	国債・地方債等	-	-	-
	社債	-	-	-
	その他	-	-	-
	(3)その他	-	-	-
	小計	15,118	7,318	7,800
連結貸借対照表計上額が取得原価を超えないもの	(1)株式	335	386	50
	(2)債券			
	国債・地方債等	-	-	-
	社債	-	-	-
	その他	-	-	-
	(3)その他	-	-	-
	小計	335	386	50
合計		15,453	7,704	7,749

(注) 1 表中の「取得原価」は減損処理後の帳簿価額であります。

2 当連結会計年度において減損処理は行っておりません。なお、有価証券の減損にあたっては、時価の下落率が取得原価の50%以上の場合は著しい下落とみなし、減損処理を行うこととしております。

また、時価の下落率が取得原価の40%以上50%未満の状態が2年間続いた場合は、減損処理を行うこととしております。

3．連結会計年度中に売却した満期保有目的の債券

該当事項はありません。

4．連結会計年度中に売却したその他有価証券

前連結会計年度（自 平成28年4月1日 至 平成29年3月31日）

種類	売却額 (百万円)	売却益の合計額 (百万円)	売却損の合計額 (百万円)
株式	2	0	-

(注)当連結会計年度において、その他有価証券の売却を行っておりますが、売却益の金額に重要性が乏しいことから、営業外収益の「その他」に含めて表示しております。

当連結会計年度（自 平成29年4月1日 至 平成30年3月31日）

該当事項はありません。

(デリバティブ取引関係)

1. ヘッジ会計が適用されていないデリバティブ取引

前連結会計年度(平成29年3月31日)

	種類	契約額等 (百万円)	契約額等のうち 1年超 (百万円)	時価 (百万円)	評価損益 (百万円)
市場取引以外の取引	為替予約取引				
	売建 ユーロ	989	-	60	60
	合計	989	-	60	60

(注) 時価の算定方法 先物為替相場に基づき算定しております。

当連結会計年度(平成30年3月31日)

該当事項はありません。

2. ヘッジ会計が適用されているデリバティブ取引

(1) 通貨関連

前連結会計年度(平成29年3月31日)

(単位:百万円)

ヘッジ会計の方法	デリバティブ取引の種類等	主なヘッジ対象	契約額等		時価	当該時価の算定方法
				うち1年超		
原則的 処理方法	為替予約取引 売建					先物為替相場に よっている。
	米ドル	売掛金(予定取引)	5,302	-	78	
	カナダドル	売掛金(予定取引)	59	-	0	
	ウォン	売掛金(予定取引)	2,668	-	39	
	タイバーツ	売掛金(予定取引)	64	-	0	
	中国元	売掛金(予定取引)	481	-	4	
	台湾ドル	売掛金(予定取引)	187	-	9	
	リングgit	売掛金(予定取引)	205	-	2	
	買建					
	ウォン	買掛金(予定取引)	108	-	0	
	台湾ドル	買掛金(予定取引)	697	-	8	
	中国元	買掛金(予定取引)	200	-	2	
米ドル	買掛金(予定取引)	375	-	6		
為替予約等の 振当処理	為替予約取引 売建					(*1)
	米ドル	売掛金	2,240	-		
	ウォン	売掛金	287	-		
	台湾ドル	売掛金	41	-		
	中国元	売掛金	608	-		
	タイバーツ	売掛金	81	-		
	買建					
	ウォン	買掛金	57	-		
	英ポンド	買掛金	14	-		
	米ドル	買掛金	66	-		
	台湾ドル	買掛金	36	-		
	通貨スワップ取引 米ドル	長期借入金	6,000	2,000	(*2)	
合計			16,671	2,000	27	

(*1)為替予約等の振当処理によるものは、ヘッジ対象とされている当該受取手形・完成工事未収入金等と一体として処理されているため、その時価は、当該受取手形・完成工事未収入金等の時価に含めて記載しております。

(*2)通貨スワップの振当処理によるものは、ヘッジ対象とされている長期借入金と一体として処理されているため、その時価は、当該長期借入金の時価に含めて記載しております。

当連結会計年度(平成30年3月31日)

(単位:百万円)

ヘッジ会計の方法	デリバティブ取引の種類等	主なヘッジ対象	契約額等		時価	当該時価の算定方法
				うち1年超		
原則的 処理方法	為替予約取引					先物為替相場に よっている。
	売建					
	米ドル	売掛金(予定取引)	3,021	-	105	
	カナダドル	売掛金(予定取引)	184	-	4	
	ウォン	売掛金(予定取引)	1,590	-	5	
	タイバーツ	売掛金(予定取引)	705	-	14	
	中国元	売掛金(予定取引)	1,062	-	20	
	台湾ドル	売掛金(予定取引)	221	-	0	
	シンガポールドル	売掛金(予定取引)	39	-	0	
	買建					
	タイバーツ	買掛金(予定取引)	9	-	0	
	豪ドル	買掛金(予定取引)	55	-	1	
	NZドル	買掛金(予定取引)	103	-	1	
	カナダドル	買掛金(予定取引)	44	-	2	
	ウォン	買掛金(予定取引)	110	-	5	
台湾ドル	買掛金(予定取引)	430	-	10		
中国元	買掛金(予定取引)	212	-	2		
米ドル	買掛金(予定取引)	335	-	10		
為替予約等の 振当処理	為替予約取引					
	売建					
	カナダドル	売掛金	100	-		
	英ポンド	売掛金	87	-		
	米ドル	売掛金	2,575	-		
	ウォン	売掛金	2,771	-	(*1)	
	台湾ドル	売掛金	541	-		
	中国元	売掛金	606	-		
	タイバーツ	売掛金	48	-		
	買建					
中国元	買掛金	27	-			
台湾ドル	買掛金	85	-			
通貨スワップ取引						
米ドル	長期借入金	5,000	3,000	(*2)		
合計			17,139	3,000	49	

(*1)為替予約等の振当処理によるものは、ヘッジ対象とされている当該受取手形・完成工事未収入金等と一体として処理されているため、その時価は、当該受取手形・完成工事未収入金等の時価に含めて記載しております。

(*2)通貨スワップの振当処理によるものは、ヘッジ対象とされている長期借入金と一体として処理されているため、その時価は、当該長期借入金の時価に含めて記載しております。

(2) 金利関連
前連結会計年度(平成29年3月31日)

(単位:百万円)

ヘッジ会計の方法	デリバティブ取引の種類等	主なヘッジ対象	契約額等		時価	当該時価の算定方法
				うち1年超		
金利スワップの特例処理	金利スワップ取引 支払固定・ 受取変動	長期借入金	24,412	11,780	(*)	
合計			24,412	11,780		

(*) 金利スワップの特例処理によるものは、ヘッジ対象とされている長期借入金と一体として処理されているため、その時価は、当該長期借入金の時価に含めて記載しております。

当連結会計年度(平成30年3月31日)

(単位:百万円)

ヘッジ会計の方法	デリバティブ取引の種類等	主なヘッジ対象	契約額等		時価	当該時価の算定方法
				うち1年超		
金利スワップの特例処理	金利スワップ取引 支払固定・ 受取変動	長期借入金	18,270	9,900	(*)	
合計			18,270	9,900		

(*) 金利スワップの特例処理によるものは、ヘッジ対象とされている長期借入金と一体として処理されているため、その時価は、当該長期借入金の時価に含めて記載しております。

(退職給付関係)

前連結会計年度(自 平成28年4月1日 至 平成29年3月31日)

1. 採用している退職給付制度の概要

当社及び国内連結子会社は、退職一時金制度及び確定拠出年金制度、また混合型年金制度（キャッシュバランスプラン）を設けております。また、当社において退職給付信託を設定しております。

一部の海外連結子会社は、確定給付型の制度の他、確定拠出型の制度を設けております。

なお、一部の連結子会社が有する確定給付制度については、簡便法により退職給付に係る負債及び退職給付費用を計算しております。

混合型年金制度は、当社及び国内連結子会社で設立しているダイフクグループの確定給付企業年金制度であります。当該年金制度は複数事業主制度であり、複数事業主制度に基づく退職給付に関する注記事項については、確定給付に基づく退職給付に関する注記に含めて記載しております。

2. 確定給付制度（複数事業主制度の企業年金制度を含む）

(1) 退職給付債務の期首残高と期末残高の調整表（簡便法を適用した制度を除く。）

退職給付債務の期首残高	60,973	百万円
勤務費用	1,365	百万円
利息費用	1,079	百万円
数理計算上の差異の発生額	130	百万円
退職給付の支払額	2,701	百万円
過去勤務費用の発生額	-	百万円
外貨換算の影響による増減額	1,647	百万円
その他	103	百万円
退職給付債務の期末残高	58,836	百万円

(2) 年金資産の期首残高と期末残高の調整表（簡便法を適用した制度を除く。）

年金資産の期首残高	48,829	百万円
期待運用収益	2,422	百万円
数理計算上の差異の発生額	473	百万円
事業主からの拠出額	1,545	百万円
退職給付の支払額	2,315	百万円
外貨換算の影響による増減額	1,209	百万円
その他	103	百万円
年金資産の期末残高	48,695	百万円

(3) 簡便法を適用した制度の、退職給付に係る負債の期首残高と期末残高の調整表

退職給付に係る負債の期首残高	720	百万円
退職給付費用	384	百万円
退職給付の支払額	86	百万円
制度への拠出額	276	百万円
外貨換算の影響による増減額	8	百万円
その他	20	百万円
退職給付に係る負債の期末残高	713	百万円

(4) 退職給付債務及び年金資産の期末残高と連結貸借対照表に計上された退職給付に係る負債及び退職給付に係る資産の調整表

積立型制度の退職給付債務	60,026	百万円
年金資産	49,991	百万円
	10,035	百万円
非積立型制度の退職給付債務	832	百万円
その他	9	百万円
連結貸借対照表に計上された負債と資産の純額	10,858	百万円
退職給付に係る負債	13,486	百万円
退職給付に係る資産	2,628	百万円
連結貸借対照表に計上された負債と資産の純額	10,858	百万円

(注) 簡便法を適用した制度を含みます。

(5) 退職給付費用及びその内訳項目の金額

勤務費用	1,365	百万円
利息費用	1,079	百万円
期待運用収益	2,422	百万円
数理計算上の差異の費用処理額	1,021	百万円
簡便法で計算した退職給付費用	384	百万円
その他	-	百万円
確定給付制度に係る退職給付費用	1,429	百万円

(6) 退職給付に係る調整額

退職給付に係る調整額に計上した項目(税効果控除前)の内訳は次のとおりであります。

数理計算上の差異	1,111	百万円
合計	1,111	百万円

(7) 退職給付に係る調整累計額

退職給付に係る調整累計額に計上した項目(税効果控除前)の内訳は次のとおりであります。

未認識数理計算上の差異	10,574	百万円
合計	10,574	百万円

(8) 年金資産に関する事項

年金資産の主な内訳

年金資産合計に対する主な分類ごとの比率は、次のとおりであります。

株式	44%
債券	38%
保険資産(一般勘定)	10%
現金及び預金	5%
その他	3%
合計	100%

(注) 年金資産合計には、企業年金制度に対して設定した退職給付信託が12%含まれております。

長期期待運用収益率の設定方法

年金資産の長期期待運用収益率を決定するため、現在及び予想される年金資産の配分と、年金資産を構成する多様な資産からの現在及び将来期待される長期の収益率を考慮しております。

(9) 数理計算上の計算基礎に関する事項

当連結会計年度末における主要な数理計算上の計算基礎

割引率	0.075% ~ 8.5%
長期期待運用収益率	1.5% ~ 8.0%

(注) なお、当社グループは主としてポイント制を採用しているため、退職給付債務の算定に際して予想昇給率を使用しておりません。

3. 確定拠出制度

当社及び連結子会社の確定拠出制度への要拠出額は1,042百万円でありました。

当連結会計年度(自 平成29年4月1日 至 平成30年3月31日)

1. 採用している退職給付制度の概要

当社及び国内連結子会社は、退職一時金制度及び確定拠出年金制度、また混合型年金制度（キャッシュバランスプラン）を設けております。また、当社において退職給付信託を設定しております。

一部の海外連結子会社は、確定給付型の制度の他、確定拠出型の制度を設けております。

なお、一部の連結子会社が有する確定給付制度については、簡便法により退職給付に係る負債及び退職給付費用を計算しております。

混合型年金制度は、当社及び国内連結子会社で設立しているダイフクグループの確定給付企業年金制度であります。当該年金制度は複数事業主制度であり、複数事業主制度に基づく退職給付に関する注記事項については、確定給付に基づく退職給付に関する注記に含めて記載しております。

2. 確定給付制度（複数事業主制度の企業年金制度を含む）

(1) 退職給付債務の期首残高と期末残高の調整表（簡便法を適用した制度を除く。）

退職給付債務の期首残高	58,836	百万円
勤務費用	1,364	百万円
利息費用	1,039	百万円
数理計算上の差異の発生額	581	百万円
退職給付の支払額	2,206	百万円
過去勤務費用の発生額	-	百万円
外貨換算の影響による増減額	495	百万円
その他	82	百万円
退職給付債務の期末残高	59,037	百万円

(2) 年金資産の期首残高と期末残高の調整表（簡便法を適用した制度を除く。）

年金資産の期首残高	48,695	百万円
期待運用収益	2,468	百万円
数理計算上の差異の発生額	1,587	百万円
事業主からの拠出額	1,327	百万円
退職給付の支払額	1,871	百万円
外貨換算の影響による増減額	271	百万円
その他	82	百万円
年金資産の期末残高	51,852	百万円

(3) 簡便法を適用した制度の、退職給付に係る負債の期首残高と期末残高の調整表

退職給付に係る負債の期首残高	713	百万円
退職給付費用	509	百万円
退職給付の支払額	73	百万円
制度への拠出額	648	百万円
制度変更に伴う影響額	15	百万円
外貨換算の影響による増減額	0	百万円
その他	27	百万円
退職給付に係る負債の期末残高	488	百万円

(4) 退職給付債務及び年金資産の期末残高と連結貸借対照表に計上された退職給付に係る負債及び退職給付に係る資産の調整表

積立型制度の退職給付債務	60,663	百万円
年金資産	53,922	百万円
	6,741	百万円
非積立型制度の退職給付債務	947	百万円
その他	-	百万円
連結貸借対照表に計上された負債と資産の純額	7,688	百万円
退職給付に係る負債	11,656	百万円
退職給付に係る資産	3,967	百万円
連結貸借対照表に計上された負債と資産の純額	7,688	百万円

(注) 簡便法を適用した制度を含みます。

(5) 退職給付費用及びその内訳項目の金額

勤務費用	1,364	百万円
利息費用	1,039	百万円
期待運用収益	2,468	百万円
数理計算上の差異の費用処理額	1,209	百万円
簡便法で計算した退職給付費用	509	百万円
その他	-	百万円
確定給付制度に係る退職給付費用	1,654	百万円

(6) 退職給付に係る調整額

退職給付に係る調整額に計上した項目(税効果控除前)の内訳は次のとおりであります。

数理計算上の差異	2,492	百万円
合計	2,492	百万円

(7) 退職給付に係る調整累計額

退職給付に係る調整累計額に計上した項目(税効果控除前)の内訳は次のとおりであります。

未認識数理計算上の差異	8,081	百万円
合計	8,081	百万円

(8) 年金資産に関する事項

年金資産の主な内訳

年金資産合計に対する主な分類ごとの比率は、次のとおりであります。

株式	46%
債券	33%
保険資産(一般勘定)	10%
現金及び預金	7%
その他	4%
合計	100%

(注) 年金資産合計には、企業年金制度に対して設定した退職給付信託が12%含まれております。

長期期待運用収益率の設定方法

年金資産の長期期待運用収益率を決定するため、現在及び予想される年金資産の配分と、年金資産を構成する多様な資産からの現在及び将来期待される長期の収益率を考慮しております。

(9) 数理計算上の計算基礎に関する事項

当連結会計年度末における主要な数理計算上の計算基礎

割引率	0.075% ~ 7.73%
長期期待運用収益率	1.25% ~ 8.0%

(注) なお、当社グループは主としてポイント制を採用しているため、退職給付債務の算定に際して予想昇給率を使用しておりません。

3. 確定拠出制度

当社及び連結子会社の確定拠出制度への要拠出額は1,067百万円でありました。

(ストック・オプション等関係)

前連結会計年度(自 平成28年4月1日 至平成29年3月31日)

該当事項はありません。

当連結会計年度(自 平成29年4月1日 至平成30年3月31日)

該当事項はありません。

(税効果会計関係)

1. 繰延税金資産及び繰延税金負債の発生の主な原因別の内訳

	前連結会計年度 (平成29年3月31日)	当連結会計年度 (平成30年3月31日)
(繰延税金資産)		
流動資産		
試験研究費	590百万円	929百万円
未払費用	1,565百万円	2,312百万円
工事損失引当金	187百万円	193百万円
棚卸資産未実現利益	145百万円	115百万円
その他	943百万円	1,440百万円
計	3,432百万円	4,991百万円
評価性引当額	0百万円	-百万円
繰延税金負債(流動)との相殺	3百万円	2百万円
繰延税金資産(流動)合計	3,429百万円	4,988百万円
固定資産		
退職給付に係る負債	5,740百万円	2,941百万円
繰越欠損金	1,514百万円	708百万円
未実現固定資産売却益	597百万円	597百万円
投資有価証券評価損	970百万円	848百万円
減価償却超過額	232百万円	61百万円
その他	469百万円	1,025百万円
計	9,525百万円	6,183百万円
評価性引当額	2,215百万円	1,703百万円
繰延税金負債(固定)との相殺	2,444百万円	2,403百万円
繰延税金資産(固定)合計	4,865百万円	2,077百万円
(繰延税金負債)		
流動負債		
その他	27百万円	22百万円
繰延税金資産(流動)との相殺	3百万円	2百万円
繰延税金負債(流動)合計	23百万円	19百万円
固定負債		
連結子会社の資産の評価差額	841百万円	485百万円
退職給付に係る負債	296百万円	518百万円
固定資産圧縮積立金	140百万円	137百万円
その他有価証券評価差額金	1,729百万円	2,258百万円
その他	55百万円	213百万円
繰延税金資産(固定)との相殺	2,444百万円	2,403百万円
繰延税金負債(固定)合計	619百万円	1,210百万円

2. 法定実効税率と税効果会計適用後の法人税等の負担率との差異の原因となった主な項目別の内訳

	前連結会計年度 (平成29年3月31日)	当連結会計年度 (平成30年3月31日)
法定実効税率	30.8%	30.8%
(調整)		
交際費等永久に損金に算入されない項目	0.8%	0.5%
均等割等	0.4%	0.2%
評価性引当額の増減	0.5%	0.2%
海外子会社の税率差によるもの	0.2%	0.9%
のれん及び負ののれんの償却	0.7%	0.6%
海外子会社留保利益に係る税効果	0.1%	0.8%
税額控除等	4.6%	3.8%
その他	0.1%	1.7%
税効果会計適用後の法人税等の負担率	28.8%	28.5%

(セグメント情報等)

【セグメント情報】

1. 報告セグメントの概要

当社の報告セグメントは、当社の構成単位のうち分離された財務情報が入手可能であり、取締役会が、経営資源の配分の決定及び業績を評価するために、定期的に検討を行う対象となっているものであります。

当社グループは、国内外で主としてマテリアルハンドリングシステム・機器の製造販売を行っており、さらに、洗車機、産業用パソコン・インターフェイスボード等の製造販売を行っております。当社グループ各社は、各社の役割に基づいて、独立した経営単位として製造販売活動を行っております。

したがって、当社は、マテリアルハンドリングシステム・機器、洗車機等における中核企業である「株式会社ダイフク」、国内外における産業用パソコン・インターフェイスボード等の製造販売を担う中核企業「コンテックグループ(コンテック)」に加えて、「Daifuku North America Holding Companyグループ(DNAHC)」、「株式会社ダイフクプラスモア」の4つを報告セグメントとしております。

「株式会社ダイフク」は、国内におけるマテリアルハンドリングシステム・機器、洗車機等の製造販売の中核をなすとともに、世界各国にキー・コンポーネントを開発・供給しております。海外現地法人は、株式会社ダイフクから供給されるマテリアルハンドリングシステムのコンポーネントと現地で生産・調達する部材を組み合わせ、販売や据付工事、アフターサービスを行います。DNAHCは売上規模が大きく、北米を中心に、重要な事業活動を担う現地法人です。また、マテリアルハンドリングシステムの一部として、空港手荷物搬送システムを製造販売しております。「株式会社ダイフクプラスモア」は、洗車機製品の販売及びアフターサービスを行っております。

2. 報告セグメントごとの売上高、利益又は損失、資産、負債その他の項目の金額の算定方法

報告されている事業セグメントの会計処理の方法は、「連結財務諸表作成のための基本となる重要な事項」における記載と同一であります。また、セグメント間の内部収益又は振替高は市場実勢価格に基づいております。

3. 報告セグメントごとの売上高、利益又は損失、資産、負債その他の項目の金額に関する情報

前連結会計年度(自 平成28年4月1日 至 平成29年3月31日)

(単位:百万円)

	報告セグメント					その他 (注)	合計
	ダイフク	コンテック	DNAHC	ダイフク プラスモア	計		
売上高							
外部顧客への売上高	145,860	15,456	79,063	11,466	251,846	68,785	320,632
セグメント間の内部 売上高又は振替高	29,832	7,910	386	24	38,155	14,796	52,952
計	175,693	23,366	79,450	11,491	290,002	83,582	373,584
セグメント利益	13,316	722	3,535	113	17,687	2,287	19,975
セグメント資産	203,208	19,818	53,760	3,807	280,595	66,581	347,177
セグメント負債	88,906	11,490	32,201	2,465	135,063	37,467	172,530
その他の項目							
減価償却費	2,439	277	724	48	3,489	712	4,202
のれん償却額	109	132	581	106	930	-	930
受取利息	19	2	22	21	66	146	212
支払利息	246	46	17	-	309	160	470
特別利益	450	27	238	2	719	16	735
(固定資産売却益)	(450)	(0)	(238)	(2)	(692)	(6)	(698)
特別損失	184	1	206	0	391	317	709
(固定資産売却損)	(-)	(-)	(7)	(-)	(7)	(178)	(186)
(固定資産除却損)	(85)	(1)	(0)	(0)	(87)	(7)	(94)
(減損損失)	(-)	(-)	(-)	(-)	(-)	(105)	(105)
(関係会社整理損)	(-)	(-)	(198)	(-)	(198)	(-)	(198)
法人税費用	4,258	297	1,368	73	5,998	829	6,827
持分法適用会社への投資額	5,193	-	-	-	5,193	166	5,359
有形固定資産及び無形固定 資産の増加額	3,243	337	1,144	3	4,729	1,176	5,905

(注)「その他」の区分は報告セグメントに含まれない事業セグメントであり、その内容は国内外の子会社であります。

当連結会計年度（自 平成29年4月1日 至 平成30年3月31日）

（単位：百万円）

	報告セグメント					その他 (注)	合計
	ダイフク	コンテック	DNAHC	ダイフク プラスモア	計		
売上高							
外部顧客への売上高	186,983	15,716	99,775	10,778	313,254	95,755	409,010
セグメント間の内部 売上高又は振替高	36,283	9,751	433	0	46,469	15,125	61,595
計	223,267	25,468	100,208	10,779	359,724	110,881	470,605
セグメント利益	25,205	910	2,884	99	29,100	4,737	33,837
セグメント資産	257,754	21,304	55,873	3,732	338,664	82,496	421,160
セグメント負債	101,459	12,061	30,962	2,344	146,827	48,154	194,982
その他の項目							
減価償却費	2,641	282	776	12	3,712	707	4,419
のれん償却額	109	135	595	106	947	-	947
受取利息	29	2	51	14	98	167	265
支払利息	208	39	9	-	257	157	415
特別利益	50	0	126	45	223	467	690
（固定資産売却益）	(0)	(0)	(126)	(1)	(129)	(465)	(594)
特別損失	197	4	40	0	243	34	277
（固定資産売却損）	(-)	(-)	(25)	(-)	(25)	(3)	(29)
（固定資産除却損）	(106)	(4)	(15)	(0)	(125)	(10)	(135)
法人税費用	8,551	366	1,588	68	10,575	1,442	12,018
持分法適用会社への投資額	5,193	-	-	-	5,193	177	5,370
有形固定資産及び無形固定 資産の増加額	2,600	384	1,716	39	4,740	1,618	6,359

（注）「その他」の区分は報告セグメントに含まれない事業セグメントであり、その内容は国内外の子会社であります。

4. 報告セグメント合計額と連結財務諸表計上額との差額及び当該差額の内容(差異調整に関する事項)

(単位:百万円)

売上高	前連結会計年度	当連結会計年度
報告セグメント計	290,002	359,724
「その他」の区分の売上高	83,582	110,881
セグメント間取引消去	52,952	61,595
工事進行基準売上高の連結上の調整額	1,131	689
その他の連結上の調整額	938	3,395
連結財務諸表の売上高	320,825	404,925

(単位:百万円)

利益	前連結会計年度	当連結会計年度
報告セグメント計	17,687	29,100
「その他」の区分の利益	2,287	4,737
関係会社からの配当金の消去	3,112	4,037
その他の連結上の調整額	116	791
連結財務諸表の親会社株主に帰属する当期純利益	16,746	29,008

(単位:百万円)

資産	前連結会計年度	当連結会計年度
報告セグメント計	280,595	338,664
「その他」の区分の資産	66,581	82,496
資本連結による関係会社株式の消去	34,379	43,493
内部取引による債権の消去	21,736	23,381
その他の連結上の調整額	12,479	19,426
連結財務諸表の資産合計	303,540	373,712

(単位:百万円)

負債	前連結会計年度	当連結会計年度
報告セグメント計	135,063	146,827
「その他」の区分の負債	37,467	48,154
内部取引による債務の消去	21,736	23,381
その他の連結上の調整額	10,405	10,636
連結財務諸表の負債合計	161,199	182,237

(単位：百万円)

その他の項目	報告セグメント計		その他		調整額		連結財務諸表計上額	
	前連結 会計年度	当連結 会計年度	前連結 会計年度	当連結 会計年度	前連結 会計年度	当連結 会計年度	前連結 会計年度	当連結 会計年度
減価償却費	3,489	3,712	712	707	-	-	4,202	4,419
のれん償却額	930	947	-	-	6	4	924	943
受取利息	66	98	146	167	54	41	158	223
負ののれん償却額	-	-	-	-	59	59	59	59
支払利息	309	257	160	157	54	41	415	373
持分法投資利益	-	-	-	-	567	734	567	734
特別利益	719	223	16	467	203	549	532	141
(固定資産売却益)	(692)	(129)	(6)	(465)	(203)	(498)	(494)	(96)
特別損失	391	243	317	34	358	90	350	187
(固定資産売却損)	(7)	(25)	(178)	(3)	(157)	(17)	(28)	(46)
(固定資産除却損)	(87)	(125)	(7)	(10)	(-)	(-)	(94)	(135)
(減損損失)	(-)	(-)	(105)	(-)	(105)	(-)	(-)	(-)
(関係会社整理損)	(198)	(-)	(-)	(-)	(-)	(-)	(198)	(-)
法人税費用	5,998	10,575	829	1,442	79	313	6,906	11,704
持分法適用会社への 投資額	5,193	5,193	166	177	1,508	2,496	6,868	7,866
有形固定資産及び無形固 定資産の増加額	4,729	4,740	1,176	1,618	-	10	5,905	6,348

(注) 調整額の主なものは以下の通りであります。

「持分法適用会社への投資額」の前連結会計年度1,508百万円、当連結会計年度2,496百万円は、主に関連会社株式に含まれる為替換算調整勘定によるものであります。

【関連情報】

前連結会計年度（自 平成28年4月1日 至 平成29年3月31日）

1. 製品及びサービスごとの情報

（単位：百万円）

	物流機器	電子機器	その他	合計
外部顧客への売上高	288,408	15,427	16,989	320,825

2. 地域ごとの情報

(1)売上高

（単位：百万円）

日本	アメリカ	中国	韓国	その他	合計
110,678	71,470	36,863	32,275	69,537	320,825

(注) 売上高は顧客の所在地を基礎とし、国又は地域に分類しております。

(2)有形固定資産

（単位：百万円）

日本	アメリカ	その他	合計
23,938	3,814	5,833	33,586

3. 主要な顧客ごとの情報

外部顧客への売上高のうち、連結損益及び包括利益計算書の売上高の10%以上を占める顧客がないため、記載はしておりません。

当連結会計年度（自 平成29年4月1日 至 平成30年3月31日）

1. 製品及びサービスごとの情報

（単位：百万円）

	物流機器	電子機器	その他	合計
外部顧客への売上高	372,340	15,714	16,871	404,925

2. 地域ごとの情報

(1)売上高

（単位：百万円）

日本	アメリカ	中国	韓国	その他	合計
132,468	88,700	72,560	50,841	60,355	404,925

(注) 売上高は顧客の所在地を基礎とし、国又は地域に分類しております。

(2)有形固定資産

（単位：百万円）

日本	アメリカ	その他	合計
23,773	4,759	6,719	35,252

3. 主要な顧客ごとの情報

外部顧客への売上高のうち、連結損益及び包括利益計算書の売上高の10%以上を占める顧客がないため、記載はしていません。

【報告セグメントごとの固定資産の減損損失に関する情報】

前連結会計年度（自 平成28年4月1日 至 平成29年3月31日）

（単位：百万円）

	報告セグメント					その他	全社・消去	合計
	ダイフク	コンテック	DNAHC	ダイフク プラスモア	計			
減損損失	-	-	-	-	-	105	105	-

当連結会計年度（自 平成29年4月1日 至 平成30年3月31日）

該当事項はありません。

【報告セグメントごとののれんの償却額及び未償却残高に関する情報】

前連結会計年度（自 平成28年4月1日 至 平成29年3月31日）

（単位：百万円）

	報告セグメント					その他	全社・消去	合計
	ダイフク	コンテック	DNAHC	ダイフク プラスモア	計			
のれんの 当期末残高	320	1,553	4,951	400	7,226	514	2,141	9,882

（注） のれん償却額に関しては、セグメント情報に同様の情報を開示しているため、記載を省略しております。

（単位：百万円）

	報告セグメント					その他	全社・消去	合計
	ダイフク	コンテック	DNAHC	ダイフク プラスモア	計			
負のれんの 当期末残高	-	-	-	-	-	-	59	59

（注） 負のれん償却額に関しては、セグメント情報に同様の情報を開示しているため、記載を省略しております。

当連結会計年度（自 平成29年4月1日 至 平成30年3月31日）

（単位：百万円）

	報告セグメント					その他	全社・消去	合計
	ダイフク	コンテック	DNAHC	ダイフク プラスモア	計			
のれんの 当期末残高	210	1,369	4,203	294	6,078	521	2,194	8,794

（注） のれん償却額に関しては、セグメント情報に同様の情報を開示しているため、記載を省略しております。

（単位：百万円）

	報告セグメント					その他	全社・消去	合計
	ダイフク	コンテック	DNAHC	ダイフク プラスモア	計			
負ののれんの 当期末残高	-	-	-	-	-	-	-	-

（注） 負ののれん償却額に関しては、セグメント情報に同様の情報を開示しているため、記載を省略してあります。

【報告セグメントごとの負ののれん発生益に関する情報】

該当事項はありません。

【関連当事者情報】

前連結会計年度（自 平成28年4月1日 至 平成29年3月31日）

該当事項はありません。

当連結会計年度（自 平成29年4月1日 至 平成30年3月31日）

該当事項はありません。

(1株当たり情報)

	前連結会計年度 (自 平成28年4月1日 至 平成29年3月31日)	当連結会計年度 (自 平成29年4月1日 至 平成30年3月31日)
1株当たり純資産額	1,142円14銭	1,493円69銭
1株当たり当期純利益	137円58銭	235円62銭

(注) 1 潜在株式調整後1株当たり当期純利益については、潜在株式が存在しないため記載しておりません。

2 株主資本において自己株式として計上されている「株式給付信託(BBT)」に残存する自社の株式は、1株当たり当期純利益の算定上、期中平均株式数の計算において控除する自己株式に含めており、また、1株当たり純資産額の算定上、期末発行済株式総数から控除する自己株式数に含めております。1株当たり当期純利益の算定上、控除した当該自己株式の期中平均株式数は、当連結会計年度87千株であります。また、1株当たり純資産額の算定上、控除した当該自己株式の期末株式数は、当連結会計年度87千株であります。

3 1株当たり当期純利益の算定上の基礎は、以下のとおりであります。

	前連結会計年度 (自 平成28年4月1日 至 平成29年3月31日)	当連結会計年度 (自 平成29年4月1日 至 平成30年3月31日)
1株当たり当期純利益		
親会社株主に帰属する当期純利益(百万円)	16,746	29,008
普通株主に帰属しない金額(百万円)	-	-
普通株式に係る親会社株主に帰属する当期純利益(百万円)	16,746	29,008
普通株式の期中平均株式数(千株)	121,726	123,115

4 1株当たり純資産額の算定上の基礎は、以下のとおりであります。

	前連結会計年度 (平成29年3月31日)	当連結会計年度 (平成30年3月31日)
純資産の部の合計額(百万円)	142,340	191,474
純資産の部の合計額から控除する金額(百万円)	3,247	3,595
(うち非支配株主持分)(百万円)	(3,247)	(3,595)
普通株式に係る期末の純資産額(百万円)	139,092	187,878
1株当たり純資産額の算定に用いられた期末の普通株式の数(千株)	121,782	125,781

(重要な後発事象)

(重要な子会社等の株式の売却)

(1) 当該事象の発生日

平成30年5月11日(譲渡契約締結日)

(2) 当該事象の内容

当社は、持分法適用関連会社であるKNAPP AG(本社所在地 オーストリア/以下、「KNAPP」)の当社保有株式のすべてを、下記のとおり売却することを平成30年5月11日開催の取締役会で決議いたしました。本件に伴い、KNAPPは当社の持分法適用会社から除外されることになります。

1. 株式売却の理由

当社グローバル経営戦略の一環として、当該株式の売却を行うことといたしました。

2. 売却する持分法適用関連会社の概要

[1]名称	KNAPP AG(クナップ株式会社)
[2]本社所在地	Graz, Austria(オーストリア グラーツ)
[3]代表者	最高経営責任者(CEO) Mr. Gerald Hofer (ジェラルド ホーファー)
[4]事業内容	物流システム等の製造・販売等
[5]当社との取引内容	配当金の受け取り及び当社グループにおける同社製品の調達
[6]決算期	毎年3月31日
[7]資本金	5,000千ユーロ

3. 株式譲渡の概要

[1]譲渡株式総数	1,500,000株(議決権の所有割合:30.00%)
[2]譲渡相手先	1,417,241株(議決権比率:28.34%): Bartenstein Holding GmbH (バーテンスタインホールディングス有限会社) オーストリアの非上場企業 82,759株(議決権比率:1.66%): Dr. Herbert Knapp(ハルバート クナップ) KNAPPの創業者一族
[3]譲渡契約締結日	平成30年5月11日
[4]譲渡日	平成30年6月13日
[5]譲渡価格	相手先との契約上の秘密保持義務に基づき非公表とさせていただきます。
[6]譲渡後の保有株数	0株

(3) 当該事象の損益及び連結損益に与える影響額

本件株式売却に伴い、平成31年3月期の個別財務諸表において約80億円、連結財務諸表において約70億円の関係会社株式売却益を特別利益として計上する見込みであります。

【連結附属明細表】

【社債明細表】

会社名	銘柄	発行年月日	当期末残高 (百万円)	当期末残高 (百万円)	利率 (%)	担保	償還期限
(株)ダイフク	第10回無担保社債 (担保提供限定 特約付)	平成26年 3月25日	700	700 (700)	年0.50	なし	平成31年 3月25日
(株)ダイフク	第11回無担保社債 (担保提供限定 特約付)	平成26年 3月25日	2,000	2,000 (2,000)	年0.73	なし	平成31年 3月25日
合計			2,700	2,700 (2,700)			

(注) 1 「当期末残高」の欄の(内書)は、一年内償還予定の金額であります。

2 連結決算日後5年以内における償還予定額は次のとおりであります。

1年以内 (百万円)	1年超2年以内 (百万円)	2年超3年以内 (百万円)	3年超4年以内 (百万円)	4年超5年以内 (百万円)
2,700	-	-	-	-

【借入金等明細表】

区分	当期末残高 (百万円)	当期末残高 (百万円)	平均利率 (%)	返済期限
短期借入金	6,042	4,743	2.1	-
1年以内に返済予定の長期借入金	15,605	12,523	0.8	-
1年以内に返済予定のリース債務	200	312	-	-
長期借入金(1年以内に返済予定 のものを除く)	15,422	18,000	0.4	平成31年～35年 (2019年～2023年)
リース債務(1年以内に返済予定 のものを除く)	1,340	1,056	-	平成31年～37年 (2019年～2025年)
合計	38,610	36,637	-	-

(注) 1 平均利率については、期末借入金残高に対する加重平均利率を記載しております。なお、リース債務の平均利率については、リース料総額に含まれる利息相当額を控除する前の金額でリース債務を連結貸借対照表に計上しているため、記載を行っておりません。

2 長期借入金(1年以内に返済予定のものを除く)及びリース債務の連結決算日後5年以内における返済予定額は以下のとおりであります。

区分	1年超2年以内 (百万円)	2年超3年以内 (百万円)	3年超4年以内 (百万円)	4年超5年以内 (百万円)
長期借入金	2,500	200	200	15,100
リース債務	204	121	113	110

3 当社は、運転資金の効率的な調達を行うため、取引銀行6行と総額20,000百万円の特定期間融資枠契約を締結しております。

【資産除去債務明細表】

当連結会計年度期首及び当連結会計年度末における資産除去債務の金額が当連結会計年度期首及び当連結会計年度末における負債及び純資産の合計額の100分の1以下であるため、記載を省略しております。

(2) 【その他】

当連結会計年度における四半期情報等

(累計期間)	第1四半期	第2四半期	第3四半期	当連結会計年度
売上高 (百万円)	85,063	184,154	292,160	404,925
税金等調整前四半期 (当期)純利益 (百万円)	7,056	17,453	28,978	41,059
親会社株主に帰属する四 半期(当期)純利益 (百万円)	5,029	12,233	20,318	29,008
1株当たり四半期 (当期)純利益 (円)	41.30	100.45	166.23	235.62

(会計期間)	第1四半期	第2四半期	第3四半期	第4四半期
1株当たり四半期純 利益 (円)	41.30	59.15	65.67	69.09

2 【財務諸表等】

(1) 【財務諸表】

【貸借対照表】

(単位：百万円)

	前事業年度 (平成29年 3月31日)	当事業年度 (平成30年 3月31日)
資産の部		
流動資産		
現金及び預金	30,779	40,558
受取手形	2 2,848	2 2,333
電子記録債権	4,677	6,278
完成工事未収入金	2 59,186	2 82,617
売掛金	2 7,986	2 8,338
商品及び製品	93	105
未成工事支出金等	5,140	6,677
原材料及び貯蔵品	4,897	5,672
前払費用	759	1,160
繰延税金資産	2,493	3,856
短期貸付金	14	11
関係会社短期貸付金	2 977	2 1,822
未収入金	2 1,919	2 4,221
その他	333	2,505
貸倒引当金	7	10
流動資産合計	122,101	166,151
固定資産		
有形固定資産		
建物	8,190	7,985
構築物	720	757
機械及び装置	2,382	2,490
車両運搬具	3	2
工具、器具及び備品	662	711
土地	8,060	8,060
リース資産	1,503	1,361
建設仮勘定	72	69
有形固定資産合計	21,595	21,437
無形固定資産		
ソフトウェア	1,537	1,559
ソフトウェア仮勘定	82	40
のれん	320	210
その他	56	51
無形固定資産合計	1,996	1,862

(単位：百万円)

	前事業年度 (平成29年3月31日)	当事業年度 (平成30年3月31日)
投資その他の資産		
投資有価証券	13,710	15,252
関係会社株式	36,166	45,346
関係会社出資金	2,800	2,800
長期貸付金	90	86
従業員に対する長期貸付金	19	19
破産更生債権等	8	25
長期前払費用	88	23
前払年金費用	2,439	3,419
繰延税金資産	692	-
敷金及び保証金	675	670
その他	942	856
貸倒引当金	117	105
投資損失引当金	-	91
投資その他の資産合計	57,514	68,302
固定資産合計	81,106	91,602
資産合計	203,208	257,754
負債の部		
流動負債		
支払手形	2 635	2 508
電子記録債務	18,806	21,547
買掛金	2 14,823	2 16,629
工事未払金	2 2,078	2 2,067
短期借入金	2 1,218	2 1,261
1年内償還予定の社債	-	2,700
1年内返済予定の長期借入金	15,100	10,290
リース債務	176	306
未払金	2,809	1,584
未払費用	2 4,958	2 7,989
未払法人税等	460	8,530
未成工事受入金	7,131	4,761
前受金	526	600
工事損失引当金	664	236
その他	2 469	2 907
流動負債合計	69,860	79,921

(単位：百万円)

	前事業年度 (平成29年3月31日)	当事業年度 (平成30年3月31日)
固定負債		
社債	2,700	-
長期借入金	11,990	16,800
リース債務	1,327	1,054
長期未払金	71	69
退職給付引当金	2,716	3,276
その他の引当金	64	105
繰延税金負債	-	50
その他	176	180
固定負債合計	19,045	21,537
負債合計	88,906	101,459
純資産の部		
株主資本		
資本金	15,016	31,865
資本剰余金		
資本準備金	8,998	8,998
その他資本剰余金	7,803	12,606
資本剰余金合計	16,802	21,604
利益剰余金		
利益準備金	112	112
その他利益剰余金		
配当準備積立金	7,000	7,000
固定資産圧縮積立金	325	318
別途積立金	30,000	30,000
繰越利益剰余金	42,490	60,999
利益剰余金合計	79,928	98,431
自己株式	1,586	782
株主資本合計	110,161	151,118
評価・換算差額等		
その他有価証券評価差額金	4,121	5,143
繰延ヘッジ損益	19	32
評価・換算差額等合計	4,140	5,176
純資産合計	114,301	156,294
負債純資産合計	203,208	257,754

【損益計算書】

(単位：百万円)

	前事業年度 (自 平成28年 4月 1日 至 平成29年 3月31日)		当事業年度 (自 平成29年 4月 1日 至 平成30年 3月31日)	
売上高	1	175,693	1	223,267
売上原価				
製品期首たな卸高		87		93
当期製品製造原価	1	145,194	1	176,393
合計		145,281		176,487
製品期末たな卸高		93		105
たな卸資産廃棄損		153		74
製品売上原価		145,341		176,456
売上原価合計		145,341		176,456
売上総利益		30,352		46,810
販売費及び一般管理費	2	16,600	2	17,405
営業利益		13,751		29,405
営業外収益				
受取利息	1	19	1	29
受取配当金	1	3,476	1	4,634
受取地代家賃	1	204	1	202
その他	1	145	1	81
営業外収益合計		3,844		4,947
営業外費用				
支払利息	1	228	1	190
社債利息		18		18
為替差損		-		71
株式交付費		-		151
その他		41		17
営業外費用合計		287		448
経常利益		17,308		33,903
特別利益				
固定資産売却益		450		0
抱合せ株式消滅差益		-	4	50
特別利益合計		450		50
特別損失				
固定資産除却損		85		106
関係会社株式評価損	3	95	3	-
投資損失引当金繰入額		-	5	91
その他		3		-
特別損失合計		184		197
税引前当期純利益		17,574		33,756
法人税、住民税及び事業税		3,062		9,671
法人税等調整額		1,195		1,119
法人税等合計		4,258		8,551
当期純利益		13,316		25,205

【株主資本等変動計算書】

前事業年度(自 平成28年4月1日 至 平成29年3月31日)

(単位：百万円)

	株主資本			
	資本金	資本剰余金		
		資本準備金	その他資本剰余金	資本剰余金合計
当期首残高	15,016	8,998	7,695	16,694
当期変動額				
剰余金の配当				
新株の発行				
当期純利益				
固定資産圧縮積立金の取崩				
特別償却準備金の取崩				
自己株式の取得				
自己株式の処分			107	107
株主資本以外の項目の当期変動額(純額)				
当期変動額合計	-	-	107	107
当期末残高	15,016	8,998	7,803	16,802

	株主資本						
	利益準備金	利益剰余金					利益剰余金合計
		その他利益剰余金					
	配当準備積立金	固定資産圧縮積立金	特別償却準備金	別途積立金	繰越利益剰余金		
当期首残高	112	7,000	405	13	30,000	32,979	70,510
当期変動額							
剰余金の配当						3,898	3,898
新株の発行							
当期純利益						13,316	13,316
固定資産圧縮積立金の取崩			79			79	-
特別償却準備金の取崩				13		13	-
自己株式の取得							
自己株式の処分							
株主資本以外の項目の当期変動額(純額)							
当期変動額合計	-	-	79	13	-	9,511	9,418
当期末残高	112	7,000	325	-	30,000	42,490	79,928

(単位：百万円)

	株主資本		評価・換算差額等			純資産合計
	自己株式	株主資本合計	その他有価証券 評価差額金	繰延ヘッジ損益	評価・換算 差額等合計	
当期首残高	1,642	100,578	3,050	50	3,100	103,678
当期変動額						
剰余金の配当		3,898				3,898
新株の発行		-				-
当期純利益		13,316				13,316
固定資産圧縮積立金の 取崩		-				-
特別償却準備金の取崩		-				-
自己株式の取得	185	185				185
自己株式の処分	242	350				350
株主資本以外の項目の 当期変動額（純額）			1,071	30	1,040	1,040
当期変動額合計	56	9,582	1,071	30	1,040	10,623
当期末残高	1,586	110,161	4,121	19	4,140	114,301

当事業年度(自 平成29年 4月 1日 至 平成30年 3月31日)

(単位：百万円)

	株主資本			
	資本金	資本剰余金		
		資本準備金	その他資本 剰余金	資本剰余金合計
当期首残高	15,016	8,998	7,803	16,802
当期変動額				
剰余金の配当				
新株の発行	16,849			
当期純利益				
固定資産圧縮積立金の 取崩				
特別償却準備金の取崩				
自己株式の取得				
自己株式の処分			4,802	4,802
株主資本以外の項目の 当期変動額（純額）				
当期変動額合計	16,849	-	4,802	4,802
当期末残高	31,865	8,998	12,606	21,604

	株主資本						
	利益剰余金						
	利益準備金	その他利益剰余金					利益剰余金合計
		配当準備積立金	固定資産 圧縮積立金	特別償却準備金	別途積立金	繰越利益剰余金	
当期首残高	112	7,000	325	-	30,000	42,490	79,928
当期変動額							
剰余金の配当						6,702	6,702
新株の発行							
当期純利益						25,205	25,205
固定資産圧縮積立金の 取崩			6			6	-
特別償却準備金の取崩							-
自己株式の取得							
自己株式の処分							
株主資本以外の項目の 当期変動額（純額）							
当期変動額合計	-	-	6	-	-	18,509	18,502
当期末残高	112	7,000	318	-	30,000	60,999	98,431

(単位：百万円)

	株主資本		評価・換算差額等			純資産合計
	自己株式	株主資本合計	その他有価証券 評価差額金	繰延ヘッジ損益	評価・換算 差額等合計	
当期首残高	1,586	110,161	4,121	19	4,140	114,301
当期変動額						
剰余金の配当		6,702				6,702
新株の発行		16,849				16,849
当期純利益		25,205				25,205
固定資産圧縮積立金の 取崩		-				-
特別償却準備金の取崩		-				-
自己株式の取得	15	15				15
自己株式の処分	819	5,621				5,621
株主資本以外の項目の 当期変動額（純額）			1,022	13	1,035	1,035
当期変動額合計	803	40,957	1,022	13	1,035	41,992
当期末残高	782	151,118	5,143	32	5,176	156,294

【注記事項】

(重要な会計方針)

1. 有価証券の評価基準及び評価方法

(1) 子会社株式及び関連会社株式

...移動平均法による原価法

(2) その他有価証券

時価のあるもの

...期末日の市場価格等に基づく時価法(評価差額は全部純資産直入法により処理し、売却原価は移動平均法により算定)

時価のないもの

...移動平均法による原価法

2. デリバティブ等の評価基準及び評価方法

時価法

3. たな卸資産の評価基準及び評価方法

(1) 商品及び製品

...主として移動平均法による原価法(収益性の低下による簿価切下げの方法)

(2) 未成工事支出金等

...主として個別法による原価法(収益性の低下による簿価切下げの方法)

(3) 原材料及び貯蔵品

...主として移動平均法による原価法(収益性の低下による簿価切下げの方法)

4. 固定資産の減価償却の方法

(1) 有形固定資産(リース資産を除く)

定率法(ただし、平成10年4月1日以降取得した建物(建物附属設備を除く)及び平成28年4月1日以降に取得した建物附属設備並びに構築物については、定額法)によっております。

なお、耐用年数及び残存価額については、法人税法に規定する方法と同一の基準によっております。

(2) 無形固定資産(リース資産を除く)

自社利用のソフトウェア

...社内における利用可能期間(5年)に基づく定額法

のれん

...投資効果の発現する期間において均等償却

なお、重要性の乏しいものは発生年度に全額償却しております。

上記以外のもの

...定額法

(3) リース資産

イ 所有権移転ファイナンス・リース取引に係るリース資産

...自己所有の固定資産に適用する減価償却と同一の方法

ロ 所有権移転外ファイナンス・リース取引に係るリース資産

...リース期間を耐用年数とし、残存価格を零(残価保証のあるものについては、当該残価保証金額)とする定額法

(4) 長期前払費用

...定額法

5. 引当金の計上基準

(1) 貸倒引当金

債権の貸倒れによる損失に備えるため、一般債権については貸倒実績率により、貸倒懸念債権等特定の債権については個別に回収可能性を検討し、回収不能見込額を計上しております。

(2) 投資損失引当金

関係会社等への投資に対する損失に備えるため、財政状態等を勘案して必要額を計上しております。

(3) 退職給付引当金

従業員の退職給付に備えるため、当事業年度末における退職給付債務及び年金資産の見込額に基づき計上しております。

過去勤務費用については、その発生時の従業員の平均残存勤務期間以内の一定の年数(5年)による按分額を処理することとしております。

数理計算上の差異は、各事業年度の発生時における従業員の平均残存勤務期間以内の一定の年数(5年)による定額法により、それぞれ発生の翌事業年度から処理することとしております。

未認識数理計算上の差異及び未認識過去勤務費用の貸借対照表における取扱いが連結貸借対照表と異なっております。

(4) 工事損失引当金

当事業年度末において見込まれる、未引渡工事の将来の損失発生に備えるため、見込額に基づき計上しております。

6. 収益及び費用の計上基準

完成工事高及び完成工事原価の計上基準

当事業年度末までの進捗部分について成果の確実性が認められる工事

...工事進行基準(工事の進捗率の見積りは原価比例法)

その他の工事

...工事完成基準

7. ヘッジ会計の方法

(1) ヘッジ会計の方法

主として繰延ヘッジ処理を採用しております。なお、金利スワップについては特例処理の要件を満たしている場合は特例処理を採用しております。

また、為替予約及び通貨スワップについては振当処理の要件を満たしている場合は振当処理を採用しております。

(2) ヘッジ手段とヘッジ対象

当事業年度にヘッジ会計を適用したヘッジ手段とヘッジ対象は以下の通りであります。

ヘッジ手段	ヘッジ対象
先物為替予約	外貨建債権債務及び外貨建予定取引
通貨スワップ	外貨建借入金
金利スワップ	借入金

(3) ヘッジ方針

主として当社の内部規定に基づき、為替変動リスク及び金利変動リスクをヘッジしております。

(4) ヘッジ有効性評価の方法

ヘッジ手段及びヘッジ対象について、毎事業年度末に、個別取引毎のヘッジ効果を検証しておりますが、ヘッジ対象の資産又は負債とデリバティブ取引について、元本・利率・期間等の条件が同一の場合は、ヘッジ効果が極めて高いことから本検証を省略しております。

(5) その他リスク管理方法のうちヘッジ会計に係るもの

ヘッジ手段の執行・管理については、取引権限及び取引限度等を定めた社内ルールに従い、資金担当部門が決済担当者の承認を得て行っております。

8. その他財務諸表作成のための基本となる重要な事項

消費税等の会計処理

消費税及び地方消費税の会計処理は税抜方式によっております。

(会計方針の変更)

該当事項はありません。

(追加情報)

(株式給付信託 (BBT))

取締役及び執行役員に対する株式給付信託 (BBT) については、連結財務諸表「注記事項 (追加情報)」に同一の内容を記載しているので、注記を省略しております。

(貸借対照表関係)

1 保証債務

	前事業年度 (平成29年3月31日)	当事業年度 (平成30年3月31日)
関係会社の金融機関からの借入に対する保証債務	3,489百万円	2,138百万円

2 関係会社に対する資産及び負債

	前事業年度 (平成29年3月31日)	当事業年度 (平成30年3月31日)
関係会社に対する短期金銭債権	13,903百万円	14,143百万円
関係会社に対する短期金銭債務	4,757百万円	6,268百万円

(損益計算書関係)

1 関係会社との取引高

	前事業年度 (自平成28年4月1日 至平成29年3月31日)	当事業年度 (自平成29年4月1日 至平成30年3月31日)
売上高	29,859百万円	36,309百万円
仕入高	17,656百万円	23,761百万円
営業取引以外の取引	3,287百万円	4,316百万円

2 販売費及び一般管理費のうち主要な費目及び金額並びにおおよその割合は、次のとおりであります。

	前事業年度 (自平成28年4月1日 至平成29年3月31日)	当事業年度 (自平成29年4月1日 至平成30年3月31日)
役員報酬	660百万円	750百万円
給料及び賞与	6,384百万円	7,264百万円
退職給付費用	185百万円	203百万円
法定福利厚生費	1,142百万円	1,371百万円
試験研究費	1,363百万円	1,365百万円
旅費交通費	1,091百万円	1,150百万円
手数料	2,084百万円	2,029百万円
賃借料	835百万円	752百万円
減価償却費	1,132百万円	1,043百万円
貸倒引当金繰入額	12百万円	9百万円

おおよその割合

販売費	38 %	42 %
一般管理費	62 %	58 %

3 関係会社株式評価損

当社の所有する連結子会社株式を評価減したものであります。

4 抱合せ株式消滅差益

当社の連結子会社を吸収合併したことによるものであります。

5 投資損失引当金繰入額

関係会社への投資に対する損失に備えるため、必要と認められる額を見積り計上したものであります。

(有価証券関係)

子会社株式及び関連会社株式

前事業年度(平成29年3月31日)

区分	貸借対照表計上額 (百万円)	時価 (百万円)	差額 (百万円)
子会社株式	352	3,959	3,606
関連会社株式	-	-	-

(注) 時価を把握することが極めて困難と認められる子会社株式及び関連会社株式の貸借対照表計上額

区分	貸借対照表計上額(百万円)
(1) 子会社株式	30,615
(2) 関連会社株式	5,198
計	35,813

上記については、市場価格がありません。したがって、時価を把握することが極めて困難と認められることから、「子会社株式及び関連会社株式」には含めておりません。

当事業年度(平成30年3月31日)

区分	貸借対照表計上額 (百万円)	時価 (百万円)	差額 (百万円)
子会社株式	352	7,422	7,069
関連会社株式	-	-	-

(注) 時価を把握することが極めて困難と認められる子会社株式及び関連会社株式の貸借対照表計上額

区分	貸借対照表計上額(百万円)
(1) 子会社株式	39,795
(2) 関連会社株式	5,198
計	44,993

上記については、市場価格がありません。したがって、時価を把握することが極めて困難と認められることから、「子会社株式及び関連会社株式」には含めておりません。

(税効果会計関係)

1. 繰延税金資産及び繰延税金負債の発生の主な原因別の内訳

	前事業年度 (平成29年3月31日)	当事業年度 (平成30年3月31日)
(繰延税金資産)		
流動資産		
試験研究費	571百万円	904百万円
工事損失引当金	204百万円	72百万円
未払費用	1,245百万円	1,959百万円
その他	470百万円	920百万円
計	2,493百万円	3,856百万円
固定資産		
退職給付引当金	1,857百万円	1,729百万円
子会社株式評価損	1,424百万円	1,303百万円
投資有価証券評価損	354百万円	352百万円
その他	761百万円	635百万円
小計	4,398百万円	4,020百万円
評価性引当額	1,905百万円	1,778百万円
計	2,492百万円	2,242百万円
繰延税金負債との相殺	1,799百万円	2,242百万円
繰延税金資産の純額	692百万円	-百万円
(繰延税金負債)		
固定負債		
固定資産圧縮積立金	140百万円	137百万円
その他有価証券評価差額金	1,617百万円	2,114百万円
その他	41百万円	40百万円
繰延税金負債合計	1,799百万円	2,292百万円
繰延税金資産との相殺	1,799百万円	2,242百万円
繰延税金負債の純額	-百万円	50百万円

2. 法定実効税率と税効果会計適用後の法人税等の負担率との差異の原因となった主な項目別の内訳

	前事業年度 (平成29年3月31日)	当事業年度 (平成30年3月31日)
法定実効税率	30.8%	30.8%
(調整)		
交際費等永久に損金に算入されない項目	0.3%	0.3%
受取配当金等永久に益金に算入されない項目	5.3%	3.7%
住民税均等割	0.4%	0.2%
試験研究費にかかる税額控除	1.0%	0.5%
所得拡大促進税制にかかる税額控除	1.4%	1.8%
その他	0.4%	0.0%
税効果会計適用後の法人税等の負担率	24.2%	25.3%

(重要な後発事象)

(重要な子会社等の株式の売却)

持分法適用関連会社であるKNAPP AG(本社所在地 オーストリア)の当社保有株式の売却について、連結注記事項(重要な後発事象)に同一の内容を記載しているため、注記を省略しております。

【附属明細表】

【有形固定資産等明細表】

資産の種類	当期首残高 (百万円)	当期増加額 (百万円)	当期減少額 (百万円)	当期末残高 (百万円)	当期末減価 償却累計額 又は償却 累計額 (百万円)	当期償却額 (百万円)	差引当期末 残高 (百万円)
有形固定資産							
建物	27,411	461	49	27,822	19,837	662	7,985
構築物	5,578	120	47	5,651	4,894	79	757
機械及び装置	9,787	863	874	9,775	7,284	632	2,490
車両運搬具	70	0	-	71	69	1	2
工具、器具及び備品	7,181	493	234	7,440	6,729	432	711
土地	8,060	-	-	8,060	-	-	8,060
リース資産	2,034	42	30	2,046	685	179	1,361
建設仮勘定	72	904	907	69	-	-	69
有形固定資産計	60,196	2,885	2,144	60,938	39,500	1,989	21,437
無形固定資産							
ソフトウェア	8,186	653	849	7,990	6,431	632	1,559
ソフトウェア仮勘定	82	167	208	40	-	-	40
のれん	770	-	-	770	559	109	210
その他	92	-	0	92	40	4	51
無形固定資産計	9,131	821	1,058	8,893	7,031	746	1,862
長期前払費用	1,139	-	49	1,090	1,066	15	23

(注) 当期首残高及び当期末残高については取得価額により記載しております。

【引当金明細表】

科目	当期首残高 (百万円)	当期増加額 (百万円)	当期減少額 (百万円)	当期末残高 (百万円)
貸倒引当金	125	-	9	116
投資損失引当金	-	91	-	91
工事損失引当金	664	166	594	236
その他の引当金	64	46	4	105

(2) 【主な資産及び負債の内容】

連結財務諸表を作成しているため、記載を省略しております。

(3) 【その他】

該当事項はありません。

第6 【提出会社の株式事務の概要】

事業年度	4月1日から3月31日まで
定時株主総会	6月中
基準日	3月31日
剰余金の配当の基準日	9月30日 3月31日
1単元の株式数	100株
単元未満株式の買取り・売渡し	
取扱場所	(特別口座) 大阪市中央区北浜四丁目5番33号 三井住友信託銀行株式会社 証券代行部
株主名簿管理人	(特別口座) 東京都千代田区丸の内一丁目4番1号 三井住友信託銀行株式会社
取次所	-
買取・売渡手数料	無料
公告掲載方法	当会社の公告方法は、電子公告とする。ただし、事故その他やむを得ない事由により電子公告による公告を行なうことができないときは、日本経済新聞社に掲載して公告する。なお、電子公告は当会社のホームページに掲載しており、そのアドレスは次のとおりです。 http://www.dai-fuku.com/jp/
株主に対する特典	なし

第7 【提出会社の参考情報】

1 【提出会社の親会社等の情報】

当社には、金融商品取引法第24条の7第1項に規定する親会社等はありません。

2 【その他の参考情報】

当事業年度の開始日から有価証券報告書提出日までの間に、次の書類を提出しております。

(1) 有価証券報告書及びその添付書類並びに確認書

事業年度 第101期(自 平成28年4月1日 至 平成29年3月31日)
平成29年6月26日関東財務局長に提出

(2) 内部統制報告書及びその添付書類

事業年度 第101期(自 平成28年4月1日 至 平成29年3月31日)
平成29年6月26日関東財務局長に提出

(3) 四半期報告書及び確認書

事業年度 第102期第1四半期(自 平成29年4月1日 至 平成29年6月30日)
平成29年8月9日関東財務局長に提出
第102期第2四半期(自 平成29年7月1日 至 平成29年9月30日)
平成29年11月13日関東財務局長に提出
第102期第3四半期(自 平成29年10月1日 至 平成29年12月31日)
平成30年2月13日関東財務局長に提出

(4) 臨時報告書

企業内容等の開示に関する内閣府令第19条第2項第9号の2(株主総会における議決権行使の結果)の規定に基づく臨時報告書

平成29年6月26日関東財務局長に提出

企業内容等の開示に関する内閣府令第19条第2項第9号(代表取締役の異動)の規定に基づく臨時報告書

平成30年2月9日関東財務局長に提出

企業内容等の開示に関する内閣府令第19条第2項第12号及び第19号(提出会社及び連結会社の財政状態及び経営成績及びキャッシュ・フローの状況に著しい影響を与える事象)の規定に基づく臨時報告書

平成30年5月11日関東財務局長に提出

(5) 有価証券届出書及びその添付書類

公募による新株式発行(一般募集)及び株式売出し(オーバーアロットメントによる売出し)

平成29年11月22日関東財務局長に提出

(6) 有価証券届出書及びその添付書類

第三者割当による新株式発行

平成29年11月22日関東財務局長に提出

(7) 有価証券届出書の訂正届出書

上記(5)(6)の届出に係る訂正届出書

平成29年12月5日関東財務局長に提出

第二部 【提出会社の保証会社等の情報】

該当事項はありません。

独立監査人の監査報告書及び内部統制監査報告書

平成30年 6月22日

株 式 会 社 ダ イ フ ク
取 締 役 会 御 中

P w C あ ら た 有 限 責 任 監 査 法 人

指定有限責任社員 公認会計士 高濱 滋
業務執行社員

指定有限責任社員 公認会計士 加藤 正英
業務執行社員

<財務諸表監査>

当監査法人は、金融商品取引法第193条の2第1項の規定に基づく監査証明を行うため、「経理の状況」に掲げられている株式会社ダイフクの平成29年4月1日から平成30年3月31日までの連結会計年度の連結財務諸表、すなわち、連結貸借対照表、連結損益及び包括利益計算書、連結株主資本等変動計算書、連結キャッシュ・フロー計算書、連結財務諸表作成のための基本となる重要な事項、その他の注記及び連結附属明細表について監査を行った。

連結財務諸表に対する経営者の責任

経営者の責任は、我が国において一般に公正妥当と認められる企業会計の基準に準拠して連結財務諸表を作成し適正に表示することにある。これには、不正又は誤謬による重要な虚偽表示のない連結財務諸表を作成し適正に表示するために経営者が必要と判断した内部統制を整備及び運用することが含まれる。

監査人の責任

当監査法人の責任は、当監査法人が実施した監査に基づいて、独立の立場から連結財務諸表に対する意見を表明することにある。当監査法人は、我が国において一般に公正妥当と認められる監査の基準に準拠して監査を行った。監査の基準は、当監査法人に連結財務諸表に重要な虚偽表示がないかどうかについて合理的な保証を得るために、監査計画を策定し、これに基づき監査を実施することを求めている。

監査においては、連結財務諸表の金額及び開示について監査証拠を入手するための手続が実施される。監査手続は、当監査法人の判断により、不正又は誤謬による連結財務諸表の重要な虚偽表示のリスクの評価に基づいて選択及び適用される。財務諸表監査の目的は、内部統制の有効性について意見表明するためのものではないが、当監査法人は、リスク評価の実施に際して、状況に応じた適切な監査手続を立案するために、連結財務諸表の作成と適正な表示に関連する内部統制を検討する。また、監査には、経営者が採用した会計方針及びその適用方法並びに経営者によって行われた見積りの評価も含め全体としての連結財務諸表の表示を検討することが含まれる。

当監査法人は、意見表明の基礎となる十分かつ適切な監査証拠を入手したと判断している。

監査意見

当監査法人は、上記の連結財務諸表が、我が国において一般に公正妥当と認められる企業会計の基準に準拠して、株式会社ダイフク及び連結子会社の平成30年3月31日現在の財政状態並びに同日をもって終了する連結会計年度の経営成績及びキャッシュ・フローの状況をすべての重要な点において適正に表示しているものと認める。

強調事項

重要な後発事象に記載されているとおり、会社は平成30年5月11日開催の取締役会において、持分法適用関連会社KNAPP AGの保有株式のすべてを売却することを決議した。

当該事項は、当監査法人の意見に影響を及ぼすものではない。

< 内部統制監査 >

当監査法人は、金融商品取引法第193条の2第2項の規定に基づく監査証明を行うため、株式会社ダイフクの平成30年3月31日現在の内部統制報告書について監査を行った。

内部統制報告書に対する経営者の責任

経営者の責任は、財務報告に係る内部統制を整備及び運用し、我が国において一般に公正妥当と認められる財務報告に係る内部統制の評価の基準に準拠して内部統制報告書を作成し適正に表示することにある。

なお、財務報告に係る内部統制により財務報告の虚偽の記載を完全には防止又は発見することができない可能性がある。

監査人の責任

当監査法人の責任は、当監査法人が実施した内部統制監査に基づいて、独立の立場から内部統制報告書に対する意見を表明することにある。当監査法人は、我が国において一般に公正妥当と認められる財務報告に係る内部統制の監査の基準に準拠して内部統制監査を行った。財務報告に係る内部統制の監査の基準は、当監査法人に内部統制報告書に重要な虚偽表示がないかどうかについて合理的な保証を得るために、監査計画を策定し、これに基づき内部統制監査を実施することを求めている。

内部統制監査においては、内部統制報告書における財務報告に係る内部統制の評価結果について監査証拠を入手するための手続が実施される。内部統制監査の監査手続は、当監査法人の判断により、財務報告の信頼性に及ぼす影響の重要性に基づいて選択及び適用される。また、内部統制監査には、財務報告に係る内部統制の評価範囲、評価手続及び評価結果について経営者が行った記載を含め、全体としての内部統制報告書の表示を検討することが含まれる。

当監査法人は、意見表明の基礎となる十分かつ適切な監査証拠を入手したと判断している。

監査意見

当監査法人は、株式会社ダイフクが平成30年3月31日現在の財務報告に係る内部統制は有効であると表示した上記の内部統制報告書が、我が国において一般に公正妥当と認められる財務報告に係る内部統制の評価の基準に準拠して、財務報告に係る内部統制の評価結果について、すべての重要な点において適正に表示しているものと認める。

利害関係

会社と当監査法人又は業務執行社員との間には、公認会計士法の規定により記載すべき利害関係はない。

以 上

(注) 1. 上記は監査報告書の原本に記載された事項を電子化したものであり、その原本は当社（有価証券報告書提出会社）が別途保管しております。

2. XBRLデータは監査の対象には含まれていません。

独立監査人の監査報告書

平成30年6月22日

株式会社ダイフク
取締役会御中

P w C あらた有限責任監査法人

指定有限責任社員 公認会計士 高濱 滋
業務執行社員

指定有限責任社員 公認会計士 加藤 正英
業務執行社員

当監査法人は、金融商品取引法第193条の2第1項の規定に基づく監査証明を行うため、「経理の状況」に掲げられている株式会社ダイフクの平成29年4月1日から平成30年3月31日までの第102期事業年度の財務諸表、すなわち、貸借対照表、損益計算書、株主資本等変動計算書、重要な会計方針、その他の注記及び附属明細表について監査を行った。

財務諸表に対する経営者の責任

経営者の責任は、我が国において一般に公正妥当と認められる企業会計の基準に準拠して財務諸表を作成し適正に表示することにある。これには、不正又は誤謬による重要な虚偽表示のない財務諸表を作成し適正に表示するために経営者が必要と判断した内部統制を整備及び運用することが含まれる。

監査人の責任

当監査法人の責任は、当監査法人が実施した監査に基づいて、独立の立場から財務諸表に対する意見を表明することにある。当監査法人は、我が国において一般に公正妥当と認められる監査の基準に準拠して監査を行った。監査の基準は、当監査法人に財務諸表に重要な虚偽表示がないかどうかについて合理的な保証を得るために、監査計画を策定し、これに基づき監査を実施することを求めている。

監査においては、財務諸表の金額及び開示について監査証拠を入手するための手続が実施される。監査手続は、当監査法人の判断により、不正又は誤謬による財務諸表の重要な虚偽表示のリスクの評価に基づいて選択及び適用される。財務諸表監査の目的は、内部統制の有効性について意見表明するためのものではないが、当監査法人は、リスク評価の実施に際して、状況に応じた適切な監査手続を立案するために、財務諸表の作成と適正な表示に関連する内部統制を検討する。また、監査には、経営者が採用した会計方針及びその適用方法並びに経営者によって行われた見積りの評価も含め全体としての財務諸表の表示を検討することが含まれる。

当監査法人は、意見表明の基礎となる十分かつ適切な監査証拠を入手したと判断している。

監査意見

当監査法人は、上記の財務諸表が、我が国において一般に公正妥当と認められる企業会計の基準に準拠して、株式会社ダイフクの平成30年3月31日現在の財政状態及び同日をもって終了する事業年度の経営成績をすべての重要な点において適正に表示しているものと認める。

強調事項

重要な後発事象に記載されているとおり、会社は平成30年5月11日開催の取締役会において、持分法適用関連会社KNAPP AGの保有株式のすべてを売却することを決議した。

当該事項は、当監査法人の意見に影響を及ぼすものではない。

利害関係

会社と当監査法人又は業務執行社員との間には、公認会計士法の規定により記載すべき利害関係はない。

以上

(注) 1. 上記は監査報告書の原本に記載された事項を電子化したものであり、その原本は当社（有価証券報告書提出会社）が別途保管しております。

2. XBRLデータは監査の対象には含まれていません。